

ÍNDICE

- 01 PALABRAS DEL ALCALDE**
- 02 BALANCE DE LA EJECUCIÓN PRESUPUESTARIA Y ESTADO DE LA SITUACIÓN FINANCIERA**
- 03 ACCIONES PARA EL CUMPLIMIENTO DEL PLAN DE DESARROLLO COMUNAL**
- 04 GESTIÓN ANUAL PLAN COMUNAL DE SEGURIDAD PÚBLICA**
- 05 INVERSIONES**
- 06 RESUMEN AUDITORÍAS, SUMARIOS Y JUICIOS. RESOLUCIONES DEL CONSEJO PARA LA TRANSPARENCIA. OBSERVACIONES MÁS RELEVANTES EFECTUADAS POR LA CONTRALORÍA GENERAL DE LA REPÚBLICA**
- 07 CONVENIOS**
- 08 MODIFICACIONES EFECTUADAS AL PATRIMONIO MUNICIPAL**
- 09 INDICADORES DE GESTIÓN DE EDUCACIÓN Y SALUD**
- 10 RECURSOS HUMANOS**
- 11 INFORME DIRECCIÓN DE OBRAS MUNICIPALES, LEY GENERAL DE URBANISMO Y CONSTRUCCIONES**
- 12 HECHOS RELEVANTES**







El progreso de Hualpén es el resultado del trabajo colaborativo entre municipalidad y comunidad para logros peleados por muchos años

La Ley Orgánica Constitucional de Municipalidades, indica que en abril de cada año el alcalde debe dar cuenta pública al Concejo Municipal, al Consejo Comunal de Organizaciones de la Sociedad Civil y al Consejo Comunal de Seguridad Pública, de su gestión anual y de la marcha general de la municipalidad.

En uno de tantos recorridos que hacemos por los barrios de Hualpén un grupo de niños se nos acercó a preguntar “¿qué es y para qué sirve la municipalidad?”.

La respuesta está escrita en el artículo N°1 de la Ley Orgánica cuando dice que “la finalidad de las Municipalidades es satisfacer las necesidades de la comunidad local y asegurar su participación en el progreso económico, social y cultural”.

Pero para quienes somos nacidos y criados en Hualpén, que conocemos la comuna incluso desde antes que se creara, conocemos a sus fundadores y a sus historias, de muchas y muchos que levantaron sus hogares y sus barrios con sus propias manos, en viviendas de autoconstrucción, sabemos que las necesidades han sido muchas y las soluciones han sido muy difíciles.

Por eso valoramos de una manera diferente el Hualpén que tenemos.

La cuenta pública de la gestión de 2025 representa un año de consolidación, con avances reales, concretos y firmes. El primer objetivo que nos pusimos para Hualpén fue institucional, ordenar las finanzas, fortalecer y aprovechar el recurso humano, profesional y técnico municipal, afianzar alianzas con entidades de Gobierno, del Estado, y de las organizaciones sociales, y buscar siempre hacer las cosas bien, con transparencia, probidad y para eso tenemos un cuerpo jurídico y de control del mejor nivel.

La unidad es mucho más que una palabra. En Hualpén es práctica siempre, con muchos testimonios de quienes nos han acompañado para hacer gestión a nivel regional o en Santiago, para objetivos tan diversos como sedes, la expropiación de Caleta Perone, el programa Quiero Mi Barrio para El Triángulo, la rebaja en las cuentas de energía eléctrica; o cuando fuimos en

búsqueda de recursos para seguridad; y también a nivel comunal, como en las alianzas con vecinos de todos los sectores para instalar cámaras de seguridad.

La unidad en Hualpén nos permitió construir un nuevo Pladeco 2026-2032, la preparación de la segunda enmienda al Plan Regulador, tener un Plan de Acción de Cambio Climático y avances notables en el Plan de Manejo del Santuario.

Pero nada es gratis. Las municipalidades también pagamos cuentas de servicios básicos que han aumentado, como el agua para regar más jardines, más áreas verdes, y más parques; la cuenta de Internet para las cámaras de vigilancia que también aumentamos; entre otros precios que valen la pena cuando se trata de la calidad de vida de personas y familias de Hualpén. El progreso de la comuna se grabó el año 2025 con la construcción del edificio para la comisaría de Carabineros que dejará atrás una antigua casona de más de 50 años; en la construcción de un nuevo Cosam y de un nuevo Cefam Talcahuano Sur, gracias a recolección de firmas, visita dos veces a Santiago; comenzamos a verlo en las noches, cuando al salir a la calle vemos que la iluminación LED llegó a todas partes; cuando en todo Chile reconocen a Hualpén como una de las comunas con mayor cantidad y calidad de cámaras de vigilancia, de un Plan Integral de Seguridad en que ahora tenemos cámaras lectoras de patentes.

Sin duda, seguimos con enormes desafíos. Pero sabemos el camino y tenemos un sello.

Vecinas y vecinos, la Municipalidad existe por y para su gente, para las personas y las familias de Hualpén. Les invitamos a recorrer las páginas del libro y del extracto de la cuenta pública de la gestión del año 2025, que está disponible en nuestro sitio web y en la propia municipalidad.

Muchas gracias

¡Viva Hualpén!

Miguel Rivera
Alcalde de Hualpén
Hualpén, abril de 2026.



2

BALANCE DE LA EJECUCIÓN PRESUPUESTARIA Y ESTADO DE LA SITUACIÓN FINANCIERA

PRESUPUESTO MUNICIPAL

1.1 INGRESOS

El Presupuesto Inicial Municipal de Ingresos año 2025 ascendió a M\$32.037.349 (treinta y dos mil treinta y siete millones trescientos cuarenta y nueve mil pesos). Finalizado este período, el Presupuesto Vigente de Ingresos alcanzó la cifra de M\$ 34.852.408 (treinta y cuatro mil ochocientos cincuenta y dos millones cuatrocientos ocho mil pesos).

Los Ingresos Percibidos alcanzaron la suma de M\$29.679.129 (veintinueve mil seiscientos setenta y nueve millones ciento veintinueve mil pesos). Estos ingresos corresponden a los efectivamente percibidos, que tuvieron un porcentaje de cumplimiento respecto del presupuesto vigente de 85%, más el Saldo Inicial de Caja.

a. Tributos Sobre el Uso de Bienes y la Realización de Actividades. Estos ingresos están asociados a la propiedad que ejerce la municipalidad sobre determinados bienes y las autorizaciones que otorga para la realización de ciertas actividades. Dichos ingresos alcanzaron los M\$14.355.200 (catorce mil trescientos cincuenta y cinco millones, doscientos mil pesos) con un 104 % de cumplimiento.

b. Transferencias Corrientes. Corresponde a ingresos que se perciben del sector privado, público y externo, sin efectuar contraprestación de bienes y/o servicios, destinados a financiar gastos corrientes, estos ingresos ascienden a M\$2.057.779 (dos mil cincuenta y siete millones setecientos setenta y nueve mil pesos), con un 107% de cumplimiento.

c. Rentas de la Propiedad. El total de estos ingresos es M\$653.968 (seiscientos cincuenta y tres millones novecientos sesenta y ocho mil pesos), con un 73% de cumplimiento.

d. Otros Ingresos Corrientes. Corresponde a otros ingresos donde lo principal es la participación del Fondo Común Municipal. El total de estos ingresos es M\$11.809.715 (once mil ochocientos nueve millones setecientos quince mil pesos), con un 98% de cumplimiento.

e. Venta de Activos No Financieros. Corresponde a ingresos provenientes de la venta de activos físicos de propiedad de los organismos del sector público, así como de la venta de activos intangibles, tales como patentes, marcas, programas informáticos, información nueva o los conocimientos especializados, cuyo uso esté restringido al organismo que ha obtenido derechos de propiedad sobre la información. El total de estos ingresos es M\$13.396 (trece millones trescientos noventa y seis mil pesos).

f. Recuperación De Préstamos. Los ingresos devengados el año anterior y recuperados al segundo semestre ascienden a M\$639.508 (seiscientos treinta y nueve millones, quinientos ocho mil pesos), en conformidad a lo dispuesto en el Artículo N°12 del D.L. N°1.263 de 1975, con un porcentaje de cumplimiento de un 107%.

g. Transferencias Para Gastos De Capital. En esta cuenta se incorporan ingresos de las transferencias de otras entidades públicas. Estos ingresos alcanzaron los M\$149.563 (ciento cuarenta y nueve millones quinientos sesenta y tres mil pesos) con un 99% de cumplimiento.

h. Saldo Inicial De Caja. El monto asociado a esta cuenta asciende a M\$5.363.677 (cinco mil trescientos sesenta y tres millones seiscientos setenta y siete mil pesos).



BALANCE EJECUCIÓN PRESUPUESTARIA ACUMULADO INGRESOS MUNICIPALES (al 31.12.2025)

Subt. Item	Denominación	Presup. Inicial (M\$)	Presup. Vigente (M\$)	Ingresos Percibidos (M\$)	Grado de Cumplimiento	Ppción % %
03	C x C Tributos sobre el Uso de Bienes y la Realización de Actividades	13.127.000	13.828.800	14.355.200	104	48
03 01	Patentes y Tasas por Derechos	3.505.000	3.626.800	3.830.504	106	13
03 02	Permisos y Licencias	6.120.000	6.700.000	7.111.101	106	24
03 03	Participación en Impuesto Territorial Art. 37 D.L. N° 3.063, de 1979	3.500.000	3.500.000	3.413.595	98	12
03 99	Otros Tributos	2.000	2.000	0	0	0
05	C x C Transferencias Corrientes	500.000	1.923.266	2.057.779	107	7
05 01	Del Sector Privado	500.000	500.000	634.513	127	2
05 03	De Otras Entidades Públicas	0	1.423.266	1.423.266	100	5
06	C x C Rentas de la Propiedad	900.000	900.000	653.968	73	2
08	C x C Otros Ingresos Corrientes	11.580.765	12.072.006	11.809.715	98	40
08 01	Recup. y Reemb. por Lic. Médicas	200.000	200.000	162.743	81	1
08 02	Multas y Sanciones Pecuniarias	633.000	767.750	610.994	80	2
08 03	Particip. del Fondo Común Municipal Art. 38, D.L. N° 3.063, de 1979	10.486.765	10.843.256	10.944.689	101	37
08 04	Fondos de Terceros	15.000	15.000	15.113	101	0
08 99	Otros	246.000	246.000	76.176	31	0
10	C x C Venta de Activos No Financieros	0	13.396	13.396	100	0
12	C x C Recuperación de Préstamos	600.000	600.000	639.508	107	2
12 10	Ingresos por Percibir	600.000	600.000	639.508	107	2
13	C x C Transf. para Gastos de Capital	1.700	151.263	149.563	99	1
15	Saldo Inicial de Caja	5.327.884	5.363.677	0	0	0
TOTALES		32.037.349	34.852.408	29.679.129		

1.2 GASTOS.

El Presupuesto Inicial de Gastos para el segundo semestre del año 2025 es de M\$32.037.349 (treinta y dos mil treinta y siete millones, trescientos cuarenta y nueve mil pesos) y el Presupuesto Vigente ascendió a M\$34.852.408 (treinta y cuatro mil, ochocientos cincuenta y dos millones, cuatrocientos ocho mil pesos).

Las obligaciones devengadas acumuladas, alcanzaron la cifra de M\$33.292.034 (treinta y tres mil doscientos noventa y dos millones treinta y cuatro mil pesos). El porcentaje de cumplimiento respecto del Presupuesto Vigente es de 96%.

a. Gastos en Personal. Comprende todos los gastos que, por concepto de remuneraciones, aportes del empleador y otros gastos relativos al personal, la Municipalidad destina para el pago del personal en actividad. Siendo el total de estos gastos M\$9.574.211 (nueve mil quinientos setenta y cuatro millones doscientos once mil pesos), representando un 99% de cumplimiento.

b. Bienes y Servicios de Consumo. Comprende los gastos por adquisiciones de bienes de consumo y servicios no personales, necesarios para el cumplimiento de las funciones y actividades municipales. Estos gastos fueron de M\$13.141.130 (trece mil ciento cuarenta y un millones, ciento treinta mil pesos), con un 92% de cumplimiento.

c. Prestaciones de Seguridad Social. Ascende a M\$94.365 (noventa y cuatro millones trescientos sesenta y cinco mil pesos), con un 85% de cumplimiento.

d. Gastos Corrientes Transferencias Corrientes. Incluye transferencia al sector privado y público, representando mayoritariamente este último, de acuerdo a la Ley de Presupuesto del Sector Público de los Fondos establecidos por ley, encontrándose aquí las transferencias al Fondo Común Municipal y en el sector privado lo relativo a becas, ayudas para funerales, premios, donaciones, ayuda a instituciones de educación y salud, asistencia social, clubes sociales y deportivos, entre otros y que asciende a M\$7.378.737 (siete mil trescientos setenta y ocho millones, setecientos treinta y siete mil pesos), con un 101% de cumplimiento.

e. Otros Gastos Corrientes. Estos gastos alcanzaron los M\$83.280 (ochenta y tres millones, doscientos ochenta mil pesos), con un 64% de cumplimiento.

f. Adquisición Activos no Financieros. Estos gastos alcanzaron los M\$70.192 (setenta millones, ciento noventa y dos mil pesos), con un 78% de cumplimiento.

g. Iniciativas de Inversión. Aquí se encuentran los gastos por concepto de estudios preinversiones de prefactibilidad, factibilidad y diseño, destinados a generar información que sirva para decidir y llevar a cabo la ejecución futura de proyectos, asimismo, considera los gastos de inversión que realiza la Municipalidad, para inicio de ejecución de obras y/o la continuación de las obras iniciadas en años anteriores, con el fin de incrementar, mantener o mejorar la producción de bienes o prestación de servicios. Este gasto alcanzó a M\$347.801 (trescientos cuarenta y siete millones ochocientos un mil pesos), con un 46% de cumplimiento.

h. Transferencia de Capital. Estos gastos alcanzaron los M\$9.811 (nueve millones ochocientos once mil pesos) con un 100% de cumplimiento.

i. Servicio de la Deuda. Alcanzaron los M\$2.592.507 (dos mil quinientos noventa y dos millones quinientos siete mil pesos), con un 9% de cumplimiento.

BALANCE DE EJECUCIÓN PRESUPUESTARIA ACUMULADO GASTO MUNICIPAL (al 31.12.2025)

Subtítulo	Item	Denominación	Presup. Inicial (M\$)	Presup. Vigente (M\$)	Gasto Real (M\$)	Grado de Cumplimiento %	Ppción %
21		C x P Gastos en Personal	8,444,815	9,634,935	9,574,211	99	29
21	01	Personal de Planta	4,419,221	4,139,965	4,116,746	99	12
21	02	Personal a Contrata	1,804,666	3,252,043	3,235,002	99	10
21	03	Otras Remuneraciones	164,200	186,200	180,042	97	1
21	04	Otros Gastos en Personal	2,056,728	2,056,728	2,042,421	99	6
22		C x P Bienes y Servicios de Consumo	15,334,891	14,234,723	13,141,130	92	39
22	01	Alimentos y Bebidas	70,800	65,532	52,154	80	0
22	02	Textiles, Vestuario y Calzado	50,000	32,069	19,965	62	0
22	03	Combustibles y Lubricantes	130,500	110,500	88,686	80	0
22	04	Materiales de Uso o Consumo	256,102	219,858	182,278	83	1
22	05	Servicios Básicos	1,918,066	2,028,998	1,557,288	77	5
22	06	Mantenimiento y Reparaciones	35,500	39,390	25,514	65	0
22	07	Publicidad Y Difusión	126,000	73,821	44,915	61	0
22	08	Servicios Generales	12,207,970	11,101,614	10,632,574	96	32
22	09	Arriendos	169,793	168,043	167,549	100	1
22	10	Servicios Financieros y de Seguros	221,000	256,000	245,903	96	1
22	11	Servicios Técnicos y Profesionales	132,160	124,895	114,164	91	0
22	12	Otros Gastos en Bienes y Servicios de Consumo	17,000	14,003	10,139	72	0
23		C x P Prest. de Seguridad Social	70,000	111,120	94,365	85	0
23	01	Prestaciones Previsionales	70,000	80,000	63,245	79	0
23	03	Prestaciones Sociales del Empleador	0	31,120	31,120	100	0
24		C x P Transferencias Corrientes	7,066,642	7,283,407	7,378,737	101	22
24	01	Al Sector Privado	1,629,700	1,665,509	1,491,734	90	4
24	03	A Otras Entidades Públicas	5,436,942	5,617,899	5,887,003	105	18
26		C x P Otros Gastos Corrientes	125,000	130,000	83,280	64	0
26	01	Devoluciones	10,000	15,000	11,441	76	0
26	02	Compensaciones por Daños a Terceros y/o a la Propiedad	100,000	100,000	57,316	57	0
26	04	Aplicación Fondos de Terceros	15,000	15,000	14,523	97	0
29		C x P Adquisición de Act. no Fin.	46,000	90,340	70,192	78	0
29	04	Mobiliario y Otros	10,000	4,540	4,144	91	0
29	05	Máquinas y Equipos	1,000	16,000	732	5	0
29	06	Equipos Informáticos	22,000	30,000	28,026	93	0
29	07	Programas Informáticos	10,000	11,000	9,998	91	0
29	99	Otros Activos no Financieros	3,000	28,800	27,292	95	0
31		C x P Iniciativas de Inversión	400,000	750,446	347,801	46	1
31	02	Proyectos	400,000	750,446	347,801	46	1
33		C x P Transferencias de Capital	0	9,811	9,811	100	0
33	03	A Otras Entidades Públicas	0	9,811	9,811	100	0
34		C x P Servicio de la Deuda	550,000	2,607,624	2,592,507	99	8
TOTALES			32,037,348	34,852,406	33,292,034	96	100



PRESUPUESTO DIRECCIÓN DE SALUD MUNICIPAL

INGRESOS

El examen de esta área, permitió determinar que los Fondos Percibidos al 31.12.2025 alcanzaron la suma de M\$23.918.888 (Veintitrés mil novecientos dieciocho millones ochocientos ochenta y ocho mil pesos) equivalente a un 74% de los ingresos presupuestarios totales incluyendo el saldo inicial de caja, según el siguiente detalle:

a) Cuentas por Cobrar Transferencias Corrientes

Atención Primaria Ley N° 19.378

Los ingresos percibidos por este ítem corresponden a los denominados fijos durante todo el período presupuestario, siendo los más relevantes en el presupuesto de ingresos de la Dirección de Salud, compuesto por Subvención Percápita, SAPU, SAPU Dental, asignación por un monto de M\$16.109.134 (Dieciséis mil ciento nueve millones ciento treinta y cuatro mil pesos), equivalente a un 100% de los ingresos de dicha asignación.

Aportes Afectados

Se perciben todos los ingresos que por ley vienen a suplementar las remuneraciones del personal afecto a la Ley N°19.378 Estatuto de Atención Primaria como por ejemplo: Incentivo a la Gestión, Asignación Conductores Ley N°19.813, además de los convenios para el financiamiento de los Centros Comunitarios de Salud Familiar, Convenio SAMU, Convenio Rehabilitación Integral en Atención Primaria, Convenio Resolutividad, Convenio Apoyo al Desarrollo Biopsicosocial, Convenio Salud Bucal, Convenio Imágenes Diagnósticas, Convenio Inmunización Influenza y Neumococo, Convenio Elige Vida Sana, Convenio Programa Detección, Intervención y Referencia Asistida Alcohol, Tabaco y Otras Drogas, Convenio Fondo de Farmacia para Enfermedades Crónicas no Transmisibles, Convenio IRA en SAPU, Convenio Programa Más Adultos Mayores Autovalentes en Atención Primaria, Programa Espacios Amigables para Adolescentes, Programa Apoyo a la Gestión Local en APS-Digitadores, Convenio Campaña de Invierno- Refuerzo Enfermeras/os Campaña de vacunación Anti Influenza, Convenio Ejecución de Actividades Campaña de Invierno- Refuerzo SAPU, Convenio Programa de Formación de Especialistas en el Nivel de Atención Primaria de Salud (FENAPS), Convenio Programa Acompañamiento a Niños, Niñas, Jóvenes y Adolescentes de Familias con Riesgo Psicosocial, Convenio Programa de Capacitación Universal y Formación de Atención Primaria en la Red Asistencial - Refuerzo de Atención Kinésica Domiciliaria a Usuarios con dependencia Moderada a severa con Patología Respiratoria, Convenio Programa Apoyo a la Gestión a Nivel local en APS - Refuerzo Campaña de Invierno. Esta asignación alcanzó la suma de M\$5.257.917 (Cinco mil doscientos cincuenta y siete millones novecientos diecisiete mil pesos) equivalente a un 95% de esta asignación.

De Otras Entidades Públicas

En esta asignación se reciben todos los ingresos que para el 30.06.2025 corresponden a la cancelación de aguinaldo de Navidad 2024 pagado en enero y aguinaldo Navidad pagado en diciembre 2025, bono art. 33, bono escolar, bono adicional escolar, bonos extraordinarios. Esta asignación alcanzó la suma de M\$295.536 (doscientos noventa y cinco millones quinientos treinta y seis mil pesos) equivalente al 97% de esta asignación.

De la Municipalidad a Servicios Incorporados

Comprende las transferencias de fondos dispuestos por la Municipalidad para Bienestar de Salud, que al segundo semestre se ha realizado la totalidad de la transferencia de fondos, lo que equivale al 99% de esta asignación.

b) Cuentas por Cobrar Ingresos de Operación

Se registra la recuperación de cobros a beneficiarios a través de la Ley N°18.469 y atenciones efectuadas a particulares cotizantes de ISAPRE, DIPRECA Y FUERZAS ARMADAS, Farmacia Comunal para el segundo semestre de 2025 por la suma de M\$633.985 (seiscientos treinta y tres millones novecientos ochenta y cinco mil pesos), equivalente a un 106 % de este subtítulo.

c) Cuentas por Cobrar Otros Ingresos Corrientes

Se registra la recuperación de subsidios por incapacidad laboral y devoluciones y reintegros efectuados en beneficio de esta dirección por la suma de M\$1.106.610 (mil ciento seis millones seiscientos diez mil pesos), equivalente a un 176% de esta asignación.

Recuperación y Reembolso Licencias Médicas, Asignación Recuperación Art. 12 Ley N°18.196, corresponde a las recaudaciones efectuadas en las instituciones de salud ISAPRE y FONASA por la recuperación de los subsidios de salud por enfermedades comunes y/o accidentes del trabajo. Al 31 de diciembre del año 2025 alcanzó a la suma de M\$969.685 (novecientos sesenta y nueve millones seiscientos ochenta y cinco mil pesos), equivalente a un 176% de los ingresos de este subtítulo.

Asignaciones Devoluciones, Reintegros, Otros Ingresos Varios, corresponde a las recaudaciones efectuadas por concepto de descuentos a los funcionarios por atrasos, inasistencias, licencias médicas rechazadas, descuentos de los paros y multas aplicadas a proveedores por incumplimiento de contratos. Esto alcanzó a la suma de M\$136.650 (ciento treinta y seis millones seiscientos cincuenta mil pesos), que equivale a un 171% de los ingresos de este subtítulo.

d) Saldo Inicial de Caja

La incorporación del Saldo Inicial de Caja completa la totalidad de los ingresos Presupuestarios por un total de M\$8.922.342 (ocho mil novecientos veintidós millones trescientos cuarenta y dos mil pesos).



BALANCE DE EJECUCIÓN PRESUPUESTARIA DE INGRESOS DAS AL 31.12.2025

Sub	Ítem	Asig	Suba	Denominación	Pre Inicial M\$	Presupuesto Vigente M\$	Ingreso Real M\$	%
05				C x C Transferencias Corrientes	21.970.886	22.301.325	21.955.091	98
	03			De Otras Entidades Públicas	21.970.886	22.301.325	21.955.091	98
		006		Del Servicio de Salud	21.522.886	21.842.686	21.507.924	98
			001	Atención Primaria Ley N° 19.378, Art. 49	16.160.495	16.160.495	16.109.134	100
			002	Aportes Afectados	5.362.391	5.524.516	5.257.917	95
			003	Anticipos del Aporte Estatal	0	157.675	140.873	89
	099			De Otras Entidades Públicas	295.000	305.639	295.536	97
		101		De la Municipalidad a Servicios Incorporados a su Gestión	153.000	153.000	151.631	99
07				C x C Ingresos de Operación	599.000	599.000	633.985	106
	02			Venta de Servicios	599.000	599.000	633.985	106
08				C x C Otros Ingresos Corrientes	629.957	629.957	1.106.610	176
	01			Recuperación y Reembolsos por Licencias Médicas	550.000	550.000	969.685	176
		001		Reembolsos Art. 4° Ley N° 19.345 y Ley N° 19.117 Art. Único	0	0	36.383	0
		002		Recuperaciones Art. 12 Ley N° 18.196 y Ley N° 19.117 Art. Único	550.000	550.000	933.302	170
	99			Otros	79.957	79.957	136.650	171
		001		Devoluciones y Reintegros no Provenientes de Impuestos	79.957	79.957	18.315	23
		999		Otros	0	0	118.335	0
12				C x C Recuperación de Préstamos	0	0	223.202	0
	10			Ingresos por Percibir	0	0	223.202	0
15				Saldo Inicial de Caja	900.000	8.922.342	0	0
TOTALES					24.099.843	32.452.624	23.918.888	74

GASTOS

En la ejecución presupuestaria, los registros evaluados permiten determinar que las obligaciones acumuladas al cierre del primer semestre alcanzaron la cifra de M\$24.002.427 (veinticuatro mil dos millones cuatrocientos veintisiete mil pesos), representando un porcentaje de cumplimiento del gasto de un 74%. El análisis de cada uno de los subtítulos, permite inferir lo siguiente:

a) Cuentas por pagar gastos en personal

Personal de Planta, corresponde al gasto efectuado en aquellos funcionarios que poseen su situación contractual con la Municipalidad en calidad jurídica planta incluyendo los Centros de Salud Talcahuano Sur, Hualpencillo, La Floresta, Centros Comunitarios de Salud Familiar España, Parque Central, Leocan Portus, René Schneider, Llafkelén y los funcionarios de la administración municipal. Este ítem alcanzó a la suma de M\$10.906.586 (diez mil novecientos seis millones quinientos ochenta y seis mil pesos), equivalente a un 86% del total del gasto en personal de este ítem.

Personal a Contrata, corresponde al gasto efectuado en aquellos funcionarios que poseen su situación contractual con la Municipalidad en calidad jurídica contrata o plazo fijo incluyendo los Centros de Salud Talcahuano Sur, Hualpencillo, La Floresta, CECOSF España, CECOSF Parque Central, CECOSF Leocan Portus, CECOSF Llafkelen, CECOSF René Schneider y funcionarios de la administración. Este ítem alcanzó a la suma de M\$4.106.401 (cuatro mil ciento seis millones cuatrocientos un mil pesos), equivalente a un 87% del total del gasto en personal de este ítem.

Otras Remuneraciones, corresponde al gasto generado en el período presupuestario a través de: Honorarios de Suma Alzada (SAR, SAPU, SAPU dental, SAMU, y Honorarios de Otros Programas), el costo asociado a las Suplencias y Reemplazos. El total de este ítem alcanzó a la suma de M\$3.184.338 (tres mil ciento ochenta y cuatro millones trescientos treinta y ocho mil pesos), equivalente a un 83% del total del gasto en personal de este ítem.

b) Bienes y Servicios de Consumo

Este subtítulo alcanzó una suma de M\$4.633.091 (cuatro mil seiscientos treinta y tres millones noventa y un mil pesos), equivalente a un 57% de los gastos presupuestarios totales de este ítem. En este subtítulo se agrupan todos los gastos inherentes a combustibles para ambulancias, material de uso o consumo, servicios básicos, mantenimiento y reparaciones, Publicidad y difusión, Servicios Generales, Arriendos, Servicios Financieros.

Por su participación porcentual en el gasto de este subtítulo son considerados como relevantes, Materiales de Uso o Consumo con un monto de M\$2.445.443 (dos mil cuatrocientos cuarenta y cinco millones cuatrocientos cuarenta y tres mil pesos) alcanzando un 66% bajo este mismo ítem, los servicios básicos por M\$268.852 (Doscientos sesenta y ocho millones ochocientos cincuenta y dos mil pesos), alcanzando una participación porcentual del 50% bajo este mismo ítem, servicios generales por M\$990.418 (novecientos noventa millones cuatrocientos dieciocho mil pesos) equivalente a un 78% bajo este mismo ítem.

c) Cuentas por Pagar Prestaciones de Seguridad Social

En este subtítulo, en el segundo semestre se generó gasto de un total de M\$286.959 (doscientos ochenta y seis millones novecientos cincuenta y nueve mil pesos), correspondiente a la Cuenta de Prestaciones Previsionales, Desahucios e Indemnizaciones equivalente a un 82% de gasto en este ítem.



d) Cuentas por Pagar Otros Gastos Corrientes

Este subtítulo alcanzó la suma de M\$504.332 (quinientos cuatro millones trescientos treinta y dos mil pesos) correspondiente Cuenta Devoluciones y Compensaciones por daños a terceros y/o a la propiedad equivalente a un 80% de este ítem.

e) Cuentas por pagar Adquisición de Activos No Financieros

Este subtítulo refleja el gasto correspondiente a los desembolsos efectuados por concepto de compra de mobiliarios, máquinas y equipos para la producción, equipos informáticos, esta alcanzó a la suma de M\$195.542 (ciento noventa y cinco millones quinientos cuarenta y dos mil pesos) equivalente a un 28% de este ítem.

f) Cuentas por pagar Iniciativas de Inversión

Este subtítulo refleja el gasto correspondiente a estudios básicos, consultorias, proyectos, y Obras civiles; este ítem alcanzó la suma de M\$48.838 (cuarenta y ocho millones ochocientos treinta y ocho mil pesos) equivalente al 4% de este ítem.

g) Cuentas por pagar Servicio de la Deuda Flotante

Este subtítulo refleja el gasto correspondiente a los compromisos devengados y no pagados al 31 de diciembre del ejercicio presupuestario del año anterior, este alcanzó la suma de M\$136.340 (ciento treinta y seis millones trescientos cuarenta mil pesos) equivalente a un 100% de este ítem pagado.

Balance de Ejecución Presupuestaria de Gastos DAS al 31.12.2025

Sub Ítem	Denominación	Pre Inicial M\$	Presupuesto Vigente M\$	Obligación Dev. M\$	%
21	C x P Gastos en Personal	19.515.833	21.278.017	18.197.325	86
01	Personal de Planta	12.389.049	12.728.484	10.906.586	86
02	Personal a Contrata	4.414.842	4.729.842	4.106.401	87
03	Otras Remuneraciones	2.711.942	3.819.691	3.184.338	83
22	C x P Bienes y Servicios de Consumo	4.344.010	8.170.566	4.633.091	57
01	Alimentos y Bebidas	9.020	29.120	13.157	45
02	Textiles, Vestuario y Calzado	45.000	127.600	36.233	28
03	Combustibles y Lubricantes	94.000	94.000	27.839	30
04	Materiales de Uso o Consumo	2.193.893	3.695.393	2.445.443	66
05	Servicios Básicos	413.968	538.968	268.852	50
06	Mantenimiento y Reparaciones	199.000	1.112.356	253.639	23
07	Publicidad Y Difusión	21.147	27.147	9.952	37
08	Servicios Generales	604.158	1.264.158	990.418	78
09	Arriendos	75.000	275.000	141.722	52
10	Servicios Financieros y de Seguros	0	33.000	10.363	31
11	Servicios Técnicos y Profesionales	655.304	935.304	427.658	46
12	Otros Gastos en Bienes y Servicios de Consumo	33.520	38.520	7.817	20
23	C x P Prestaciones de Seguridad Social	0	349.799	286.659	82
01	Prestaciones Previsionales	0	349.799	286.959	82
26	C x P Otros Gastos Corrientes	60.000	530.000	504.332	80
01	Devoluciones	10.000	360.000	311.259	86
02	Comp. por Daños a Terceros y/o a la Propiedad	50.000	270.000	193.073	72
29	C x P Adquisición de Activos no Financieros	80.000	687.900	195.542	
28					
03	Vehículos	0	0	0	0
04	Mobiliario y Otros	30.000	131.500	22.545	17
05	Máquinas y Equipos	30.000	420.000	107.124	26
06	Equipos Informáticos	20.000	120.000	60.486	50
99	Otros Activos no Financieros	0	16.400	5.386	33
31	C x P Iniciativas de Inversión	0	1.200.000	48.838	4
01	Estudios Básicos	0	200.000	48.838	24
02	Proyectos	0	1.000.000	0	0
34	C x P Servicio de la Deuda	100.000	136.340	136.340	100
07	Deuda Flotante	100.000	136.340	136.340	100
TOTALES		24.099.843	32.452.622	24.002.427	74

INGRESOS DIRECCIÓN DE ADMINISTRACIÓN DE EDUCACIÓN MUNICIPAL

2.1 INGRESOS

En materia de ingresos presupuestarios durante 2025, la Dirección de Educación Municipal percibió ingresos por M\$17.705.664 (diecisiete mil setecientos cinco millones seiscientos sesenta y cuatro mil pesos). El presupuesto inicial para esta Dirección ascendió a la suma de M\$16.940.475 (dieciséis mil novecientos cuarenta millones cuatrocientos setenta y cinco mil pesos), no obstante, finalizado el segundo semestre del año 2025 el presupuesto vigente alcanzó la cifra de M\$18.883.890 (dieciocho mil ochocientos ochenta y tres millones ochocientos noventa mil pesos), lo que significó una variación de un 11,47%.

Durante el año los aumentos en los ingresos obtenidos se deben a la incorporación al presupuesto 2025, de mayores ingresos, cuyas partidas más relevantes son:

Primer semestre

- Mayores ingresos por concepto de aportes Junta Nacional de Jardines Infantiles; Convenios Educación Prebásica, por un valor de M\$287.912 (doscientos ochenta y siete millones novecientos doce mil pesos).

- Mayor aporte por concepto la incorporación al presupuesto vigente del saldo inicial de caja, por un monto de M\$806.559 (ochocientos seis millones quinientos cincuenta y nueve mil pesos)

Segundo Semestre

- Mayores ingresos por concepto de aportes de la Dirección de Educación Pública, por un monto de M\$349.882 (trescientos cuarenta y nueve millones ochocientos ochenta y dos mil pesos), correspondiente a la primera cuota del Fondo de Apoyo a la Educación Pública 2024.

- Mayores ingresos por concepto de aportes del Ministerio de Educación, por concepto de asignaciones docentes, por un valor de M\$241.647 (doscientos cuarenta y un millones seiscientos cuarenta y siete mil pesos).

- Mayores ingresos por concepto de aportes de la Dirección de Educación Pública, por un monto de M\$117.190 (ciento diecisiete millones ciento noventa mil pesos), destinados al proyecto de "Conservación Escuela Cristóbal Colón" y para el programa de revinculación educativa.

**BALANCE DE EJECUCIÓN PRESUPUESTARIA DE INGRESOS DAEM
(al 31.12.2025)**

Cuenta	Denominación	Presupuesto Inicial	Presupuesto Vigente	Percibido	% Ejecución	% Participación
	DEUDORES PRESUPUESTARIOS	16.940.475.226	18.883.890.222	17.704.663.868	93,76	100,00
05	C x C Transferencias Corrientes	15.074.767.346	16.166.623.505	15.955.872.754	98,70	85,61
05.03	De Otras Entidades Públicas	15.074.767.346	16.166.623.505	15.955.872.754	98,70	85,61
05.03.003	De la Subsecretaría de Educación	11.813.718.442	12.055.365.764	12.272.344.770	101,80	63,84
05.03.004	De la Junta Nacional de Jardines Infantiles	1.286.280.479	1.574.192.479	1.410.664.466	89,61	8,34
05.03.009	De la Dirección de Educación Pública		467.071.529	467.071.529	100,00	2,47
05.03.099	De Otras Entidades Públicas	484.768.425	579.993.733	627.335.293	108,16	3,07
05.03.101	De la Municipalidad a Servicios Incorporados a su Gestión	1.490.000.000	1.490.000.000	1.178.456.696	79,09	7,89
08	C x C Otros Ingresos Corrientes	1.136.964.514	1.181.964.514	1.473.622.535	124,68	6,26
08.01	Recuperación y Reembolsos por Licencias Médicas	1.013.710.270	1.013.710.270	1.290.943.980	127,35	5,37
08.99	Otros	123.254.244	168.254.244	182.678.555	108,57	0,89
12	C x C Recuperación de Préstamos	328.743.366	328.743.366	275.168.579	83,70	1,74
12.10	Ingresos por Percibir	328.743.366	328.743.366	275.168.579	83,70	1,74
15	Saldo inicial de caja	400.000.000	1.206.558.837		0,00	6,39

2.2 GASTOS.

En materia de gastos presupuestarios, la ejecución muestra que se contrajeron obligaciones al 31 de diciembre de 2025, por un valor de M\$18.178.540 (dieciocho mil ciento setenta y ocho millones quinientos cuarenta mil pesos), con un porcentaje de ejecución al término del semestre de un 96,26%. Los hechos más relevantes que reflejan la ejecución de gastos se resumen a continuación:

a. C x P Gastos en Personal. Del total de gastos un 91,45% corresponde a las partidas de gastos en personal, por un valor total de M\$16.624.659 (dieciséis mil seiscientos veinticuatro millones seiscientos cincuenta y nueve mil pesos).

b. C x P Bienes y Servicios de Consumo. Los gastos en bienes y servicios de consumo alcanzaron la suma de M\$1.051.115 (mil cincuenta y un millones ciento quince mil pesos) y un porcentaje de 5,78%.

c. C. C x P Prestaciones de Seguridad Social. Las obligaciones por concepto de prestaciones de seguridad social alcanzaron a M\$49.113 (cuarenta y nueve millones ciento trece mil pesos) y un porcentaje de un 0,27%.

d. C x P Transferencias Corrientes. Los gastos por concepto de otros gastos corrientes alcanzaron la suma de M\$4.958 (cuatro millones novecientos cincuenta y ocho mil pesos) y un porcentaje de un 0,03%.

e. C x P Otros Gastos Corrientes. En lo relativo a las obligaciones por devoluciones y compensaciones por daños a terceros, éstas ascendieron a la suma de M\$261.749 (doscientos sesenta y un millones setecientos cuarenta y nueve mil pesos) y un porcentaje de 1,44%.

f. C x P Adquisición de Activos no Financieros. En materia de adquisición de activos no financieros estos representaron el 0,57%, por un monto de M\$104.059 (ciento cuatro millones cincuenta y nueve mil pesos).

g. C x P Servicio de la Deuda. En cuanto a la deuda flotante, esta alcanzó la suma de M\$82.886 (ochenta y dos millones ochocientos ochenta y seis mil pesos), representando un 0,37%.

**BALANCE DE EJECUCIÓN PRESUPUESTARIA DE GASTOS DAEM.
(al 31.12.2025)**

Cuenta	Denominación	Presupuesto Inicial	Presupuesto Vigente	Obligación al 31/12/2025	% Ejecución	% Participación
	ACREEDORES PRESUPUESTARIOS	16.940.475.226	18.883.890.222	18.178.539.546	96,26	100,00
21	C x P Gastos en Personal	15.802.375.226	16.670.903.799	16.624.658.525	99,72	91,45
21.01	Personal de Planta	7.317.776.069	7.453.607.642	7.582.130.949	101,72	41,71
21.02	Personal a Contrata	2.652.651.537	3.205.772.667	3.056.079.476	95,33	16,81
21.03	Otras Remuneraciones	5.831.947.620	6.011.523.490	5.986.448.100	99,58	32,93
22	C x P Bienes y Servicios de Consumo	740.400.000	1.593.312.000	1.051.115.302	65,97	5,78
22.01	Alimentos y Bebidas	8.500.000	13.500.000	3.547.599	26,28	0,02
22.02	Textiles, Vestuario y Calzado	16.000.000	16.000.000	5.732.832	35,83	0,03
22.03	Combustibles y Lubricantes	15.000.000	19.000.000	8.359.022	43,99	0,05
22.04	Materiales de Uso o Consumo	248.500.000	306.500.000	265.400.875	86,59	1,46
22.05	Servicios Básicos	237.000.000	247.000.000	242.738.280	98,27	1,34
22.06	Mantenimiento y Reparaciones	54.100.000	742.012.000	388.807.034	52,40	2,14
22.07	Publicidad Y Difusión	2.000.000	5.000.000	295.120	5,90	0,00
22.08	Servicios Generales	50.000.000	65.000.000	47.200.055	72,62	0,26
22.09	Arriendos	36.300.000	54.300.000	36.326.584	66,90	0,20
22.10	Servicios Financieros y de Seguros	49.000.000	49.000.000	27.468.027	56,06	0,15
22.11	Servicios Técnicos y Profesionales	8.500.000	23.500.000	19.939.391	84,85	0,11
22.12	Otros Gastos en Bienes y Servicios de Consumo	15.500.000	20.500.000	5.300.483	25,86	0,03
23	C x P Prestaciones de Seguridad Social	65.000.000	95.000.000	49.113.358	51,70	0,27
23.01	Prestaciones Previsionales	65.000.000	95.000.000	49.113.358	51,70	0,27
24	C x P Transferencias Corrientes	5.500.000	8.500.000	4.958.137	58,33	0,03
24.01	Al Sector Privado	5.500.000	8.500.000	4.958.137	58,33	0,03
25	C x P Íntegros al Fisco	200.000	200.000	0	0,00	0,00
25.01	Impuestos	200.000	200.000	0	0,00	0,00
26	C x P Otros Gastos Corrientes	130.000.000	241.994.636	261.749.177	108,16	1,44
26.01	Devoluciones	100.000.000	241.994.636	261.749.177	108,16	1,44
26.02	Compensaciones por Daños a Terceros y/o a la Propiedad	30.000.000	0	0	-	0,00
29	C x P Adquisición de Activos no Financieros	47.000.000	154.558.837	104.058.683	67,33	0,57
29.04	Mobiliario y Otros	19.000.000	44.000.000	25.944.384	58,96	0,14
29.05	Máquinas y Equipos	7.000.000	46.000.000	45.049.808	97,93	0,25
29.06	Equipos Informáticos	15.000.000	58.558.837	27.564.491	47,07	0,15
29.07	Programas Informáticos	6.000.000	6.000.000	5.500.000	91,67	0,03
34	C x P Servicio de la Deuda	150.000.000	82.886.364	82.886.364	100,00	0,46
34.07	Deuda Flotante	150.000.000	82.886.364	82.886.364	100,00	0,46
34.07.002	De bienes y servicios de consumo	150.000.000	82.886.364	82.886.364	100,00	0,46

ESTADO DE SITUACIÓN FINANCIERA MUNICIPAL AL 31/12/2025

CUENTA	ACTIVO	MONTO	CUENTA	PASIVO	MONTO
	RECURSOS DISPONIBLES			DEUDA CORRIENTE	
111	DISP. EN MONEDA NAC.	4,199,827,263	21405	ADMINISTRACIÓN DE FONDOS	2,833,143,627
114	ANTICIPOS Y APLIC. DE FONDOS	1,023,857,196	21409	OTRAS OBLIG. FINANCIERAS	199,899,467
116	AJUSTES A DISPONIBILIDADES	51,527,198	21410	RETENCIONES PREVISIONALES	-
			21411	RETENCIONES TRIBUTARIAS	75,033,517
			21412	RETENCIONES VOLUNTARIAS	3,552,390
			21601	DOCUMENTOS CADUCADOS	28,307,725
	BIENES FINANCIEROS			OTRAS DEUDAS	
12101	DEUDORES	457,836,378	22101	ACREEDORES	-
12106	DEUDORES POR TRANSF. REINTEGRABLES	54,091,884	22102	FONDOS DE TERCEROS	388,174
12192	CUENTAS POR COBRAR ING. PRESUPUESTARIOS	3,502,866,269	22107	OBLIGAC.POR APORTES AL FDO. COMÚN MUNICIPAL	239,954,092
12401	DEUDORES DE DUDOSA RECUP.	1,328,854,914	22108	OBLIGAC.CON REGISTRO MULTAS DE TRÁNSITO	77,739,416
12402	DEUDORES EN COB. JUDICIAL	88,497,526	22109	OBLIGAC.POR RECAUDACIONES MULTAS Y OTRAS	21,701,005
12604	DETER.ACUMUL.DEUDORES INCIERTA RECUPERACIÓN	(1,064,700,577)	22192	CUENTAS POR PAGAR GASTOS PRESUPUESTARIOS	385,033,287
			22604	PROVISION INCENTIVO AL RETIRO	105,466,539
			22606	OTRAS PROVISIONES BENEFICIOS EMPLEADOS-	
	BIENES DE USO			PATRIMONIO	
14101	EDIFICACIONES	129,937,373	31101	PATRIMONIO INSTITUCIONAL	1,658,246,225
14102	MAQUIN. Y EQUIPO PARA LA PRODUCCIÓN	139,406,275	31102	RESULTADO ACUMULADO	7,851,730,221
14103	INSTALACIONES	-	31103	RESULTADO DEL EJERCICIO	(148,158,697)
14104	MÁQUINAS Y EQUIPOS DE OFICINA	67,795,666	31105	AJUSTE DE PRIMERA ADOPCIÓN	(595,962,271)
14105	VEHÍCULOS	720,387,045			
14106	MUEBLES Y ENSERES	145,791,411			
14107	HERRAMIENTAS	123,781,101			
14108	EQUIPOS COMP. Y PERIFÉRICOS	215,158,813			
14112	OTRAS MÁQUINAS Y EQUIPOS	19,378,836			
14112	OTRAS MÁQUINAS Y EQUIPOS	-			
14114	ESTRUCTURAS MÓVILES	5,511,128			
14199	OTROS BIENES DE USO DEP.	8,935,282			
14201	TERRENOS	5,107,779			
15102	SISTEMAS DE INFORMACIÓN	43,791,790			
149	DEPRECIACIÓN ACUMULADA	(685,591,175)			
	COSTOS DE INVERSIÓN				
16101	COSTOS ACUM. ESTUDIOS BÁSICOS	33,523,717			
16102	COSTOS ACUM. PROYECTOS	2,120,501,625			
	TOTAL ACTIVO	12,736,074,717		TOTAL PASIVO Y PATRIMONIO	12,736,074,717

ESTADO SITUACIÓN FINANCIERA DAEM

ACTIVOS			PASIVOS		
RECURSOS DISPONIBLES		Monto \$	DEUDA CORRIENTE		Monto \$
Código	Denominación		Código	Denominación	
111	Disponibilidad en moneda nacional	1.323.746.752	21405	Administración de Fondos	37.324.122
114	Anticipos y aplicación de fondos	31.163.834	21406	Depósitos previsionales	39.497.754
115	Deudores presupuestarios	933.375.034	21409	Otras obligaciones financieras	32.736.971
116	Documentos protestados	787.995	21410	CxP Retenciones previsionales	236.588.248
	BIENES DE USO		21411	CxP Retenciones tributarias	18.485.764
14101	Edificaciones	12.194.412.795	21412	CxP Retenciones voluntarias	164.521.006
14104	Maquinarias y equipos de oficina	506.497.804	21422	CxP Pagar Bienes y Servicios de Consumo	87.777.272
14105	Vehiculos	203.555.538	21524	CxP Transferencias corrientes	171.600
14106	Muebles y enseres	1.725.273.021	21529	CxP Activos no financieros	1.018.300
14107	Herramientas	20.410.432	21601	Documentos caducados	3.894.385
14108	Equipos computacionales y periféricos	1.380.918.204	22105	Obligaciones con la Subsecretaría de Educación	283.396.928
14109	Equipos Computacionales para redes informáticas	1.527.579			
14112	Otras máquinas y equipos	54.571.558		PATRIMONIO	
14199	Otros bienes de uso depreciables	22.693.017	31101	Patrimonio institucional	11.387.038.628
14201	Terrenos	3.306.049.708	31102	Resultados acumulados	7.241.237.210
15101	Programas y Licencias	37.649.928	31103	Resultado del ejercicio	-539.872.099
15102	Sistemas de información	141.922.907			
149	Depreciación acumulada	-2.890.740.017			
	TOTAL ACTIVOS \$	18.993.816.089			

ESTADO SITUACIÓN FINANCIERA DAS AL 31/12/2025

ACTIVO MONTO M\$	PASIVO MONTO M\$
Recursos Disponibles Deuda Corriente	
Disponibilidad En Moneda Nacional	9,203,578,581
Administración De Fondos	167,137,382
Anticipos Y Aplicación De Fondos	376,861
Otras Obligaciones Financieras	97,014,377
Cuentas Por Cobrar Otros Ingresos Corrientes	351,343,997
Retenciones Previsionales	0
Cuentas Por Cobrar Recuperación De Préstamos	84,368,051
Documentos Caducados	8,422,386
Deudores	1,326,825
Obligaciones Con Servicio De Salud Por Anticipo	151,183,111
Cuentas Por Pagar Gastos Presupuestarios	92,577,829
Bienes De Uso	
Edificaciones	5,657,984,384
Total Pasivo	516,335,085
Maquin. Y Equipos Para La Producción	498,671,529
Maquinas. Y Equipos De Oficina	142,423,121
Vehiculos Terrestres	140,024,417
Patrimonio	
Muebles Y Enseres	149,319,672
Patrimonio Institucional	7,823,691,459
Herramientas	6,330,026
Resultado Acumulado	7,880,158,975
Equipos Computacionales Y Periféricos	181,832,294
Resultado Del Ejercicio	(48,726,776)
Otras Máquinas Y Equipos	327,480,378
Otros Bienes De Uso Depreciables	135,557,473
Total Patrimonio Neto	15,655,123,658
Terrenos	1,948,260,862
Depreciación Acumulada	(2,755,094,928)
Costos De Inversión	
Costos Acumulados Proyectos	97,675,200
TOTAL ACTIVO	16,171,458,743
TOTAL PASIVO Y PATRIMONIO	16,171,458,743







NOMBRE DEL PROGRAMA

Iniciativa Pladeco
 Responsable Pladeco
 Periodo implementación Pladeco
 Fuente de financiamiento
 Monto \$
 Grado de avance/cumplimiento %
 Detalles

NOMBRE DE LA POLÍTICA

Iniciativa Pladeco
 Responsable Pladeco
 Periodo implementación Pladeco
 Fuente de financiamiento
 Monto \$
 Grado de avance/cumplimiento %
 Detalles

NOMBRE DEL PROGRAMA

Iniciativa Pladeco
 Responsable Pladeco
 Periodo implementación Pladeco
 Fuente de financiamiento
 Monto \$
 Grado de avance/cumplimiento %
 Detalles

Día del Patrimonio para niños y niñas

Programación Artística/ Formación de audiencias
 Dideco
 Agosto 2025
 Municipal
 Gestión
 100

Se realizó la exhibición de la película 31 minutos en Caleta Perone, y gracias a alumnas pasantes de comunicación audiovisual, quienes gestionaron los derechos de exhibición para que los niños de la caleta tengan una tarde en torno al cine y una conversa con golosinas y entretenimiento para este día que homenajea nuestro patrimonio natural y físico de nuestra comuna.

Mediación Lectora en Biblioteca y Jardines Infantiles de la comuna

Programación Artística/ Formación de audiencias
 Dideco
 Agosto 2025 – noviembre 2025
 Municipal
 Gestión
 100

Como parte del trabajo que realiza la Biblioteca Municipal, se gestionó la participación de alumnas de la UCSC para realizar mediaciones de fomento lector, con disfraces, kamishibai, títeres y dramatización, de tal forma de acercar a los más pequeños al libro y las disciplinas artísticas. Para ello, se acudió al Jardín Infantil Sonrisa de Colores con cuentacuentos; colegio Villa Acero con kamishibai; colegio Rucalhue con kamishibai; Biblioteca Municipal con cuentacuentos, kamishibai y títeres; colegio Alonkura con kamishibai; Jardín Infantil Pequeños Tesoros con mediación de comidas saludables; y programa 4 a 7 con cuentacuentos.

Día del Folclore 2025

Programación Artística/ Formación de audiencias
 Dideco
 Agosto 2025
 Municipal
 Gestión Municipal/ Corredor Bío Bío (Canto al Sol de América)
 \$850.000
 100

La Municipalidad de Hualpén, a través del Departamento de Cultura, realizó una instancia de participación de los vecinos en torno a nuestras tradiciones, que incentiven el canto, baile y costumbres que fomenta el folclore nacional, para ello los distintos grupos musicales folclóricos se presentaron en distintas unidades vecinales: sede Los Jazmines, JJVV Villa Acero, JJVV Aurora de Chile y comunidad Santa María de la Esperanza. La última semana de agosto se presentaron en las distintas unidades vecinales los grupos Huilliche, Los Jazmines, Tierra de Hualpén, Parque Central, Voces del Viento, Guitarra de Hualpén, Brotes de Esperanza, Voces del Humedal y el proyecto musical "Canto al Sol de América".

NOMBRE DEL PROGRAMA

Iniciativa Pladeco
 Responsable Pladeco
 Periodo implementación Pladeco
 Fuente de financiamiento
 Monto \$
 Grado de avance/cumplimiento %
 Detalles

NOMBRE DEL PROGRAMA

Iniciativa Pladeco
 Responsable Pladeco
 Periodo implementación Pladeco
 Fuente de financiamiento
 Monto \$
 Grado de avance/cumplimiento %
 Detalles

NOMBRE DEL PROGRAMA

Iniciativa Pladeco
 Responsable Pladeco
 Periodo implementación Pladeco
 Fuente de financiamiento
 Monto \$
 Grado de avance/cumplimiento %
 Detalles

NOMBRE DEL PROGRAMA

Iniciativa Pladeco
 Responsable Pladeco
 Periodo implementación Pladeco
 Fuente de financiamiento
 Monto \$
 Grado de avance/cumplimiento %
 Detalles

Día del Cine Chileno

Programación Artística/ Formación de audiencias
 Dideco
 Enero 2025- Diciembre 2025
 Municipal
 500.000
 100
 Con la exhibición de la película Se busca Novio para mi mujer, de Diego Rougier, se conmemoró el Día del Cine Chileno. Dicha exhibición se realizó junto a alumnas de la carrera de comunicación audiovisual de Duoc UC y formó parte del trabajo que reforzó el ciclo de cines con obtención de nuevos derechos de películas que complementaron con películas chilenas el ciclo anual de cine.

Día de Santa Cecilia, patrona de los músicos

Programación Artística/ Formación de audiencias
 Dideco
 2025
 Municipal
 Gestión
 100
 Con la presentación del taller de guitarra junto al taller de batería, celebraron junto a la comunidad el Día Internacional de los Músicos. Dicha actividad contempló la despedida de los escritores que nos visitaron en noviembre del 2025.

Encuentro Internacional Pájaros Errantes.

Programación Artística/ Formación de audiencias
 Dideco
 2025
 Municipal/Gestión.
 200.000
 100
 Actividad que congregó a más de 30 escritores de Chile y el extranjero, quienes participaron en visitas a tres colegios de la comuna donde hubo lecturas y mediaciones lectoras, para encontrarse en torno a la literatura en el Centro Cultural durante la tarde de la jornada. También contempló un circuito patrimonial en torno al Santuario de la Naturaleza.

Postulación acreditación artesanos

Programación Artística/ Formación de audiencias
 Dideco
 Agosto - septiembre 2025
 Gestión - Mincap
 0
 100
 Incentivar la postulación de diferentes artesanos de la comuna y de provincia de Concepción a la acreditación de artesano que se postula al Mincap para su reconocimiento.

NOMBRE DE PROGRAMA

Iniciativa Pladeco
 Responsable Pladeco
 Periodo implementación Pladeco
 Fuente de financiamiento
 Monto \$
 Grado de avance/cumplimiento %
 Detalles

NOMBRE DEL PROGRAMA

Iniciativa Pladeco
 Responsable Pladeco
 Periodo implementación Pladeco
 Fuente de financiamiento
 Monto \$
 Grado de avance/cumplimiento %
 Detalles

NOMBRE DEL PROGRAMA

Iniciativa Pladeco
 Responsable Pladeco
 Periodo implementación Pladeco
 Fuente de financiamiento
 Monto \$
 Grado de avance/cumplimiento %
 Detalles

Feria de Mar a Cordillera y capacitaciones para artesanos y sector creativo

Programación Artística/ Formación de audiencias
 Dideco
 Septiembre – diciembre 2025
 Mincap
 2.000.000
 90
 Capacitaciones por docentes de Diseño de la UBB, tanto presenciales como online en torno a todo el ciclo económico del sector artesanal y creativo de tal forma de mejorar la comercialización de sus productos. Para concluir con una feria de ventas de productos en la diagonal de Concepción.

Pase Cultural

Programación Artística/ Formación de audiencias
 Dideco
 Septiembre – diciembre 2025
 Mincap
 De acuerdo a Bases Especiales
 90 beneficiarios que cumplan 18 y 60 años al 31-12-25
 Postulación a un bono para comprar distintos productos culturales como cine, librería, discos, entre otros, focalizado a quienes cumplen 18 años y 60 años al 31-12-25.

Dispositivo de mediación caleidoscópica

Programación Artística/ Formación de audiencias
 Dideco
 Septiembre- diciembre 2025
 Mincap
 500.000
 100
 Dispositivo elaborado para realizar mediaciones artísticas de distintos lenguajes, el cual considera talleres, para aprender haciendo y analizando distintos lenguajes y representaciones artísticas. Para ello se capacitó a un funcionario y aplicó a un grupo folclórico de personas mayores.

"Oficina de Gestión Administrativa**NOMBRE DEL CONVENIO**

Iniciativa Pladeco
 Responsable Pladeco
 Periodo implementación Pladeco
 Fuente de financiamiento
 Monto \$
 Nombre de la Institución
 Fecha del Convenio
 Vigencia
 Grado de avance/cumplimiento %
 Detalles

Programa Habitabilidad 2024

Programas recursos externos
 Dideco
 Anual
 Externo
 40.000.000
 Ministerio de Desarrollo Social y Familia
 13.12.2024
 13.03.2026
 24
 Mejorar las condiciones de vida de familias vulnerables a través de soluciones constructivas y equipamiento para sus viviendas y entorno inmediato. Este programa no requiere postulación, y las familias son parte del subsistema Chile Seguridades y Oportunidades.

NOMBRE DEL CONVENIO

Iniciativa Pladeco
 Responsable Pladeco
 Periodo implementación Pladeco
 Fuente de financiamiento
 Monto \$
 Nombre de la Institución
 Fecha del Convenio
 Vigencia
 Grado de avance/cumplimiento %
 Detalles

Programa Acompañamiento Familiar Integral 2024

Programa recursos externos.
 Dideco
 Anual
 Externo
 150.486.400
 Fondo de Solidaridad e Inversión Social -FOSIS-
 01.01.2024
 30.06.2025
 100
 Promover el desarrollo de las habilidades y capacidades necesarias que permitan a las familias su inclusión social y desenvolvimiento autónomo, de manera de contribuir al logro de los objetivos del plan de intervención definido en el programa eje; por su parte, el objetivo específico del programa de acompañamiento sociolaboral es mejorar la capacidad de las personas para generar ingresos de forma autónoma, el mejoramiento de sus condiciones de empleabilidad y participación en el ámbito laboral, según los objetivos definidos en el plan de intervención familiar definidos en el programa eje.

NOMBRE DEL CONVENIO

Iniciativa Pladeco
 Responsable Pladeco
 Periodo implementación Pladeco
 Fuente de financiamiento
 Monto \$
 Nombre de la Institución
 Fecha del Convenio
 Vigencia
 Grado de avance/cumplimiento %
 Detalles

Programa Acompañamiento Familiar Integral 2025

Programa recursos externos.
 Dideco
 Anual
 Externo
 148.123.000
 Fondo de Solidaridad e Inversión Social (FOSIS)
 01.01.2025
 31.05.2026
 69
 Promover el desarrollo de las habilidades y capacidades necesarias que permitan a las familias su inclusión social y desenvolvimiento autónomo, de manera de contribuir al logro de los objetivos del plan de intervención definido en el programa eje; por su parte, el objetivo específico del programa de acompañamiento sociolaboral es mejorar la capacidad de las personas para generar ingresos de forma autónoma, el mejoramiento de sus condiciones de empleabilidad y participación en el ámbito laboral, según los objetivos definidos en el plan de intervención familiar definidos en el programa eje.

NOMBRE DEL PROYECTO

Fuente de financiamiento
 Monto \$
 Grado de avance/cumplimiento %
 Descripción

Prestadores de servicios en programas comunitarios

Municipal
 \$30.835.497
 93%
 Contratar prestadores de servicios a honorarios destinados a la confección de los diferentes Planes Municipales de Desarrollo como lo son Deporte, Turismo, Inclusión, Adulto Mayor, Cultura, Indígena y Social.

DEPARTAMENTO SOCIAL**Oficina de Asistencia Social****NOMBRE DEL PROGRAMA**

Iniciativa Pladeco
 Responsable Pladeco
 Periodo implementación Pladeco
 Fuente de financiamiento

Programa de Asistencia Social y Atención en Situación de Emergencias

Programa Asistencia Social
 Dideco
 Anual
 Interno

Monto \$	450.000.000
Nombre de la Institución	Municipalidad de Hualpén
Fecha del Programa	13.01.2025
Vigencia	31.12.2025
Grado de avance/cumplimiento %	80
Detalles	Contribuir en la solución de problemas socioeconómicos, que afectan a los habitantes de nuestra comuna, procurando las condiciones necesarias que les permitan acceder a una mejor calidad de vida, implementando medidas que contribuyan a dar cobertura, mediante gestión y/o suministro de recursos, en raciones de alimentos, insumos de higiene, medicamentos, suplementos nutricionales, órtesis o prótesis que no cubra el servicio de salud o por necesidad de urgencia, requerimientos de habitabilidad, subvención, mejoramiento del entorno, asesorías para el acceso a beneficios. Apoyar a personas y/o familias en situación de emergencia, afectadas por siniestros, por ende, requieran especial y prioritaria atención, a través de asistencia social, entregándoles raciones de alimentos, equipamiento básico de hogar, (colchones, frazadas, camas cajoneras, entre otros), materiales de construcción y/o insumos eléctricos para reparación obras menores, con atención preferente a familias de o con adultos mayores, con algún miembro con discapacidad, Jefatura femenina con hijos menores de 18 años, priorizando dormitorios, adaptación de baños y/o por necesidades especiales.

NOMBRE DEL PROGRAMA

Iniciativa Pladeco
Responsable Pladeco
Periodo implementación Pladeco
Fuente de financiamiento
Monto \$
Nombre de la Institución
Fecha del Programa
Vigencia
Grado de avance/cumplimiento %

MUNI GAS HUALPÉN 2DA VERSIÓN 2025

Programas Asistencia Social
Dideco
Anual
Interno
199.994.435
Municipalidad de Hualpén
17.04.2025
31.12.2025
100

NOMBRE DEL PROGRAMA

Iniciativa Pladeco
Responsable Pladeco
Periodo implementación Pladeco
Fuente de financiamiento
Monto \$
Nombre de la Institución
Fecha del Programa
Vigencia

MUNI GAS HUALPÉN 3RA VERSIÓN 2025

Programas Asistencia Social
Dideco
Anual
Interno
199.994.435
Municipalidad de Hualpén
17.04.2025
31.12.2025

SUBSIDIO AGUA POTABLE**NOMBRE DEL PROGRAMA**

Iniciativa Pladeco
Responsable Pladeco
Periodo implementación Pladeco
Fuente de financiamiento
Monto \$
Grado de avance/cumplimiento %
Detalles

Subsidio Agua Potable (SAP)

Programa Subsidios
Dideco
Anual (enero a octubre 2025)
Externo
68.875.671
100
Financiar una parte del consumo máximo de 20 metros cúbicos de agua potable y alcantarillado a las familias más vulnerables de la comuna.

NOMBRE DEL PROGRAMA

Iniciativa Pladeco
 Responsable Pladeco
 Periodo implementación Pladeco
 Fuente de financiamiento
 Monto \$
 Grado de avance/cumplimiento %
 Detalles

Subsidio Agua Potable Rural (APR)

Programa Subsidios
 Dideco
 Anual (enero a octubre 2025)
 Externo
 792.825
 100
 Comité Caleta Chome (31 familias beneficiadas con el Subsidio de APR).

OFICINA DE PENSIONES**NOMBRE DEL PROGRAMA**

Iniciativa Pladeco
 Responsable Pladeco
 Periodo implementación Pladeco
 Fuente de financiamiento
 Monto \$
 Beneficiarios
 Grado de avance/cumplimiento %
 Descripción

Pensión Garantizada Universal (PGU)

Programa Subsidios
 Dideco
 Anual
 Externo
 \$ 22.848.408
 102
 100
 Es un beneficio del Estado que reemplaza a la Pensión Básica Solidaria de Vejez (PBSV) y al Aporte Previsional Solidario de Vejez (Pilar Solidario), cuyo pago mensual está a cargo del Instituto de Previsión Social (IPS).

NOMBRE DEL PROGRAMA

Iniciativa Pladeco
 Responsable Pladeco
 Periodo implementación Pladeco
 Fuente de financiamiento
 Monto \$
 Beneficiarios
 Grado de avance %
 Descripción

Pensión Básica Solidaria de Invalidez

Programa Subsidios
 Dideco
 Anual
 Externo
 \$ 1.750.000
 7
 100
 Es un beneficio que se puede acceder si el usuario tiene entre 18 y 64 años, que cuente con enfermedades invalidantes evaluada y ratificada por la Comisión Médica (COMPIN) y que no tenga derecho a ninguna pensión en algún régimen previsional, ya sea como titular o persona beneficiaria de una pensión de sobrevivencia.

NOMBRE DEL PROGRAMA

Iniciativa Pladeco
 Responsable Pladeco
 Periodo implementación Pladeco
 Fuente de financiamiento
 Monto \$
 Beneficiarios
 Grado de avance/cumplimiento %
 Descripción

Subsidio por Discapacidad

Programa Subsidios
 Dideco
 Anual
 Externo
 \$ 107.148
 1.680.030
 100
 Es un beneficio para personas menores de 18 años con un aporte monetario mensual del 50% del valor de la Pensión Garantizada Universal (PGU), que se entrega a todos aquellos menores de edad que están en situación de discapacidad mental, o bien, física o sensorial severa, y que sean de escasos recursos.

SUBSIDIO ÚNICO FAMILIAR**NOMBRE DEL PROGRAMA**

Iniciativa Pladeco
 Responsable Pladeco
 Periodo implementación Pladeco
 Fuente de financiamiento
 Monto \$
 Grado de avance %
 Detalles

Subsidio a la Madre

Programa Subsidios
 Dideco
 Anual
 Externo
 21.377.177
 100
 Apoyar a personas de escasos recursos que no puedan acceder al beneficio de asignación familiar o maternal, porque no son trabajadores afiliados a un sistema previsional.

NOMBRE DEL PROGRAMA

Iniciativa Pladeco
 Responsable Pladeco
 Periodo implementación Pladeco
 Fuente de financiamiento
 Monto \$
 Grado de avance %
 Detalles

Subsidio Único Familiar (SUF)

Programa Subsidios.
 Dideco
 Anual
 Externo
 29.491.128
 100
 Apoyar a personas de escasos recursos que no puedan acceder al beneficio de asignación familiar o maternal, porque no son trabajadores afiliados a un sistema previsional.

NOMBRE DEL PROGRAMA

Iniciativa Pladeco
 Responsable Pladeco
 Periodo implementación Pladeco
 Fuente de financiamiento
 Monto \$
 Grado de avance %
 Detalles

Subsidio Único Duplo

Programa Subsidios
 Dideco
 Anual
 Externo
 1.732.042
 100
 Apoyar a personas de escasos recursos que no puedan acceder al beneficio de asignación familiar o maternal, porque no son trabajadores afiliados a un sistema previsional.

NOMBRE DEL PROGRAMA

Iniciativa Pladeco
 Responsable Pladeco
 Periodo implementación Pladeco
 Fuente de financiamiento
 Monto \$
 Grado de avance %
 Detalles

Subsidio Recién Nacido

Programa Subsidios
 Dideco
 Anual
 Externo
 1.423.944
 100
 Apoyar a personas de escasos recursos que no puedan acceder al beneficio de asignación familiar o maternal, porque no son trabajadores afiliados a un sistema previsional.

NOMBRE DEL PROGRAMA

Iniciativa Pladeco
 Responsable Pladeco
 Periodo implementación Pladeco
 Fuente de financiamiento
 Monto \$
 Grado de avance %
 Detalles

Subsidio Maternal

Programa Subsidios
 Dideco
 Anual
 Externo
 6.426.081
 100
 Apoyar a personas de escasos recursos que no puedan acceder al beneficio de asignación familiar o maternal, porque no son trabajadores afiliados a un sistema previsional.

OFICINA RSH

NOMBRE DE LA POLÍTICA

Iniciativa Pladeco
 Responsable Pladeco
 Periodo implementación Pladeco
 Fuente de financiamiento
 Monto \$
 Grado de avance/cumplimiento %
 Detalles

Sistema de apoyo a la selección de usuarios de prestaciones sociales

Programa de recursos externos
 Dideco
 Anual
 Ministerio de desarrollo social y familia
 34.070.000
 84.58
 Administrar adecuadamente el sistema de Registro Social de Hogares (RSH) conforme a las exigencias emanadas del Ministerio de Desarrollo Social y Familia.

OFICINA DE INCLUSIÓN

NOMBRE DE LA POLÍTICA

Iniciativa Pladeco
 Responsable Pladeco
 Periodo implementación Pladeco
 Fuente de financiamiento
 Monto \$
 Grado de avance/cumplimiento %
 Detalles

Programa Red Local de Apoyos y Cuidados 2024-2025

Programa Red Local de Apoyos y Cuidados 2024-2025
 Dideco
 12 meses (mayo 2024 a mayo 2025)
 Ministerio Desarrollo Social y Familia
 62.315.988
 100
 Disminuir la vulnerabilidad biopsicosocial de la diada en tanto que la persona en situación de dependencia funcional mejora o mantiene su nivel de funcionalidad, y cuidador/a principal reduce o mantiene la sobrecarga.

NOMBRE DE LA POLÍTICA

Iniciativa Pladeco
 Responsable Pladeco
 Periodo implementación Pladeco
 Fuente de financiamiento
 Monto \$
 Grado de avance/cumplimiento %
 Detalles

Programa Red Local de Apoyos y Cuidados 2025-2026

Programa Red Local de Apoyos y Cuidados 2025-2026
 Dideco
 12 meses (21 de julio 2025 al 21 de julio 2026)
 Ministerio Desarrollo Social y Familia
 230.595.000
 10
 Disminuir la vulnerabilidad biopsicosocial de la diada en tanto que la persona en situación de dependencia funcional mejora o mantiene su nivel de funcionalidad, y cuidador/a principal reduce o mantiene la sobrecarga.

NOMBRE DE LA POLÍTICA

Iniciativa Pladeco
 Responsable Pladeco
 Periodo implementación Pladeco
 Fuente de financiamiento
 Monto \$
 Grado de avance/cumplimiento %
 Detalles

Programa Tránsito a la Vida Independiente 2024-2025

Programa Tránsito a la Vida Independiente 2024-2025
 Dideco
 12 meses (01 de enero al 31 de diciembre 2025)
 Servicio Nacional de la Discapacidad
 47.200.000
 99
 Promover la autonomía de las personas con discapacidad de la comuna de Hualpén, a través de una serie de actividades teórico-prácticas que les permitan vivir de forma más independiente y que se sientan más valoradas y respetadas, con el fin de que aumente su autoestima y confianza y les permita participar activamente en la sociedad y desarrollar habilidades que potencien su inclusión social.

NOMBRE DE LA POLÍTICA

Iniciativa Pladeco
 Responsable Pladeco
 Periodo implementación Pladeco
 Fuente de financiamiento
 Monto \$
 Grado de avance/cumplimiento %
 Detalles

NOMBRE DE LA POLÍTICA

Iniciativa Pladeco
 Responsable Pladeco
 Periodo implementación Pladeco
 Fuente de financiamiento
 Monto \$
 Grado de avance/cumplimiento %
 Detalles

DEPARTAMENTO DE FAMILIA**OFICINA DE JÓVENES****NOMBRE DEL PROYECTO**

Fuente de financiamiento
 Monto \$
 Grado de avance/cumplimiento %
 Descripción

NOMBRE DEL PROYECTO

Fuente de financiamiento
 Monto \$
 Grado de avance/cumplimiento %
 Descripción

NOMBRE DEL PROYECTO

Fuente de financiamiento
 Monto \$
 Grado de avance/cumplimiento %
 Descripción

Programa Estrategia Desarrollo Local Inclusiva

Programa Estrategia Desarrollo Local Inclusiva
 Dideco
 Octubre 2024 al 31 de diciembre 2025
 Servicio Nacional de la Discapacidad
 87.251.399
 99

Implementación de distintos componentes que permitirán asesorar a cada municipio, a través del desarrollo de metodologías e instrumentos que facilitarán la identificación de las principales barreras en materia de discapacidad, así como también, las fortalezas, con el objetivo de avanzar en el desarrollo de las políticas comunales en materia de inclusión de personas con discapacidad.

Programa Tránsito a la Vida Independiente 2025 - 2026

Programa Tránsito a la Vida Independiente 2025 - 2026
 Dideco
 Agosto 2025 a Diciembre 2026
 Servicio Nacional de la Discapacidad
 49.000.000
 1

Promover la autonomía personal, la calidad de vida y el bienestar emocional de personas con discapacidad o dependencia, así como el acompañamiento y alivio de la carga para sus cuidadores principales.

Prestadores de servicios en programas comunitarios

Municipal
 25.614.036
 93
 Contratación de trabajadora social que cumpla funciones en Oficina de Jóvenes y Becas, además de contratación de prestador que colabore en actividades dirigidas a grupos juveniles.

JAMBOREE HUALPÉN 2025

Municipal
 0
 100
 Jornadas de participación para niños, niñas y jóvenes scout de la comuna de Hualpén y sus alrededores.

Traslado de alumnos desde la Península de Hualpén a colegios subvencionados de nuestra comuna

Municipal
 32.955.000
 93
 Facilitar el acceso a estudiantes del sector península de Hualpén a sus establecimientos educacionales subvencionados de la comuna.

OFICINA LOCAL DE NIÑEZ (OLN)**NOMBRE DEL PROGRAMA**

Iniciativa Pladeco
 Responsable Pladeco
 Periodo implementación Pladeco
 Fuente de financiamiento
 Monto \$
 Grado de avance/cumplimiento %
 Detalles

Consejo Consultivo 2024

Programa Recursos Externos
 Dideco
 Anual
 Municipal
 2.000.000
 100

Promover espacios de participación sustantiva de los niños, niñas y adolescentes dentro de su territorio local, aportando al desarrollo de su comunidad, entorno y políticas públicas pertinentes.

NOMBRE DEL PROGRAMA

Iniciativa Pladeco
 Responsable Pladeco
 Periodo implementación Pladeco
 Fuente de financiamiento
 Monto \$
 Grado de avance/cumplimiento %
 Detalles

Política Local de Infancia

Programa Recursos Externos
 Dideco
 Anual
 Municipal
 3.000.000
 35

Elaborar de manera participativa la política local de infancia de Hualpén, integrada en los instrumentos de gestión municipal y operacionalizada en un Plan Local.

NOMBRE DEL PROGRAMA

Iniciativa Pladeco
 Responsable Pladeco
 Periodo implementación Pladeco
 Fuente de financiamiento
 Monto \$
 Grado de avance/cumplimiento %
 Detalles

Mesa de articulación interinstitucional de la niñez

Programa Recursos Externos
 Dideco
 Anual
 Municipal
 2.000.000
 100

Realizar la coordinación interinstitucional de los órganos de la administración del Estado, así como actores de la sociedad civil que proveen ofertas y para la protección integral de niños, niñas y adolescentes en el territorio local.

NOMBRE DEL PROGRAMA

Iniciativa Pladeco
 Responsable Pladeco
 Periodo implementación Pladeco
 Fuente de financiamiento
 Monto \$
 Grado de avance/cumplimiento %
 Detalles

Oficina Local de Niñez

Programa Recursos Externos
 Dideco
 Anual
 Municipal
 106.480.772
 100

OLN es la oficina encargada, a nivel comunal, de la promoción, protección, prevención de situaciones de riesgo y vulneraciones de los derechos de la niñez y adolescencia.





OFICINA DE LA MUJER

NOMBRE DEL PROGRAMA

Iniciativa Pladeco
 Responsable Pladeco
 Periodo implementación Pladeco
 Fuente de financiamiento
 Monto \$
 Grado de avance/cumplimiento %
 Detalles

NOMBRE DEL PROGRAMA

Iniciativa Pladeco
 Responsable Pladeco
 Periodo implementación Pladeco
 Fuente de financiamiento
 Monto \$
 Grado de avance/cumplimiento %
 Detalles

NOMBRE DEL PROGRAMA

Iniciativa Pladeco
 Responsable Pladeco
 Periodo implementación Pladeco
 Fuente de financiamiento
 Monto anual \$
 Monto utilizado en el primer semestre \$
 Grado de avance/cumplimiento %
 Detalles

NOMBRE DEL PROGRAMA

Iniciativa Pladeco
 Responsable Pladeco
 Periodo implementación Pladeco
 Fuente de financiamiento
 Monto \$
 Grado de avance/cumplimiento %
 Detalles

NOMBRE DEL PROGRAMA

Iniciativa Pladeco
 Responsable Pladeco
 Periodo implementación Pladeco
 Fuente de financiamiento
 Monto \$
 Grado de avance/cumplimiento %
 Detalles

Dispositivo de Atención a la Mujer y Diversidad de Género

Generar plan de desarrollo social.
 Dideco
 Anual
 Municipal
 57.543.876
 100
 Atender de manera personalizada a mujeres y diversidades sexo genéricas mayores de 18 años de la comuna de Hualpén que requieran una intervención y/o asesoría en materia psicosociojurídica por temas relacionados con violencia de género. Además, el equipo profesional realiza educación preventiva a la comunidad en general con temáticas que promueven los vínculos sanos, el autocuidado, bienestar emocional, entre otros.

PROGRAMA MUJERES JEFAS DE HOGAR

Programa Capacitaciones.
 Dideco
 Anual
 Municipal y Convenio Sernameg
 39.872.828 (\$23.132.000 Sernameg y \$16.740.828 Municipal)
 100
 Promover la autonomía económica de las mujeres jefas de hogar, entregándoles herramientas para fortalecer sus habilidades y capacidades en el ámbito laboral y generar redes de apoyo.

TALLERES DE EMPRENDIMIENTO FEMENINO

Programa Capacitaciones.
 Dideco
 Anual
 Municipal
 74.500.500
 100
 Capacitar a mujeres de Hualpén en diversos oficios que propicien el desarrollo de un emprendimiento o insertarse de mejor forma al mercado laboral.

Programa 4 a 7

Generar plan de desarrollo social
 Dideco
 Marzo a Diciembre
 Convenio Sernameg – Aporte municipal
 55.994.158
 100
 Programa 4 a 7 tiene como objetivo principal fortalecer la autonomía económica de las mujeres participantes, otorgando un espacio de cuidado, protegido e integral, para la niñez y adolescentes que están bajo su cuidado, con el fin de disminuir la principal barrera de acceso y permanencia en el trabajo remunerado de las mujeres.

Complemento Programa 4 a 7

Generar Plan de Desarrollo Local
 Dideco
 Marzo a diciembre
 Aporte Municipal
 16.417.420
 100
 Complemento monetario para realizar compras que, por orientaciones técnicas de Sernameg, no pueden ser adquiridas, como por ejemplo servicios de coffee break para el cierre de programa de 4 a 7.

OFICINA ADULTO MAYOR**NOMBRE DE LA POLÍTICA**

Iniciativa Pladeco
 Responsable Pladeco
 Periodo implementación Pladeco
 Fuente de financiamiento
 Monto \$
 Grado de avance/cumplimiento %
 Detalles

Vínculos Acompañamiento Integral con Enfoque Ocupacional 2023

Programa Adulto Mayor
 Dideco
 Anual
 Externo (Ministerio de Desarrollo Social y Familia)
 28.428.000
 50
 El programa se centra en el acompañamiento psicosocial y ocupacional, tanto individual como grupal, para fortalecer su autonomía, identidad y sentido de pertenencia. El programa también facilita el acceso a redes de apoyo social y recursos en la comunidad.

NOMBRE DE LA POLÍTICA

Iniciativa Pladeco
 Responsable Pladeco
 Periodo implementación Pladeco
 Fuente de financiamiento
 Monto \$
 Grado de avance/cumplimiento %
 Detalles

Vínculos Diagnóstico EJE 2024 B

Programa Adulto Mayor
 Dideco
 Anual
 Externo (Ministerio de Desarrollo Social y Familia)
 2.306.000
 100
 El programa entrega apoyo integral a adultos mayores que, tras ser invitados por el programa, se encuentran en situación de pobreza y cumplen con los requisitos de edad (65 años o más), y no tienen diagnóstico de Alzheimer o demencia senil, ni presentan consumo problemático de alcohol o drogas. El programa no tiene costo para el usuario.

NOMBRE DE LA POLÍTICA

Iniciativa Pladeco
 Responsable Pladeco
 Periodo implementación Pladeco
 Fuente de financiamiento
 Monto \$
 Grado de avance/cumplimiento %
 Detalles

Vínculos Acompañamiento Integral con Enfoque Ocupacional 2024 B

Programa Adulto Mayor
 Dideco
 Anual
 Externo (Ministerio de Desarrollo Social y Familia)
 15.243.000
 40
 El programa centra en el acompañamiento psicosocial y ocupacional, tanto individual como grupal, para fortalecer su autonomía, identidad y sentido de pertenencia. El programa también facilita el acceso a redes de apoyo social y recursos en la comunidad.

OFICINA SENDA**NOMBRE DEL PROGRAMA**

Programa SENDA PREVIENE
 Responsable Pladeco
 Periodo implementación Pladeco
 Fuente de financiamiento
 Monto \$
 Grado de avance/cumplimiento %
 Detalles

Programa SENDA

Convenio colaborativo
 Dideco
 Anual
 Municipal
 7.719.300
 90
 Convenio colaborativo entre la Municipalidad de Hualpén y el Servicio Nacional para la Prevención y Rehabilitación de Drogas y Alcohol (SENDA) para la implementación en el año 2025 en la comuna.

NOMBRE DEL PROGRAMA

Programa SENDA PREVIENE
 Responsable Pladeco
 Periodo implementación Pladeco
 Fuente de financiamiento

Monto \$
 Grado de avance/cumplimiento %
 Detalles

Programa SENDA

Convenio colaborativo
 Dideco
 Anual
 Servicio Nacional para la Prevención y Rehabilitación de Drogas y Alcohol (SENDA)

103.335.988
 90
 Convenio colaborativo entre la Municipalidad de Hualpén y el Servicio Nacional para la Prevención y Rehabilitación de Drogas y Alcohol (SENDA) para la implementación en el año 2025 en la comuna.

DEPARTAMENTO DEPORTE Y RECREACIÓN**OFICINA DE DEPORTE****NOMBRE DEL PROGRAMA**

Iniciativa Pladeco
 Responsable Pladeco
 Periodo implementación Pladeco
 Fuente de financiamiento

Monto \$
 Grado de avance/cumplimiento %
 Detalles

Prestaciones de servicios en programas comunitarios Deporte 2025

Potenciar y ampliar campaña por la vida saludable.

Dideco
 Junio - Diciembre
 Municipal

209.965.052
 100
 Talleres de aerobox, step, zumba, pilates, judo y defensa personal, yoga, patinaje artístico, handball, voleibol, cheerleaders, running, aero localizado, cardio fitness, trekking y gimnasia adulto mayor.

NOMBRE DEL PROGRAMA

Iniciativa Pladeco
 Responsable Pladeco
 Periodo implementación Pladeco
 Fuente de financiamiento

Monto \$
 Grado de avance/cumplimiento %
 Detalles

Chile se Mueve 2025

Potenciar y ampliar campaña por la vida saludable.

Dideco
 Marzo - noviembre
 IND

0
 100
 Talleres zumba, baile entretenido, actividad física para el adulto mayor, fútbol y básquetbol.

NOMBRE DEL PROGRAMA

Iniciativa Pladeco
 Responsable Pladeco
 Periodo implementación Pladeco
 Fuente de financiamiento

Monto \$
 Grado de avance/cumplimiento %
 Detalles

Copa Hualpén

Realización de eventos deportivos.

Dideco
 Anual
 Municipal

72.500.000
 100
 Copa de fútbol amateur donde participan 32 clubes de fútbol de la comuna, con premios para los cuatro primeros lugares, además de equipamiento deportivo para todos los participantes.

NOMBRE DEL PROGRAMA

Iniciativa Pladeco
 Responsable Pladeco
 Periodo implementación Pladeco
 Fuente de financiamiento

Monto \$
 Grado de avance/cumplimiento %
 Detalles

Clásico Municipalidad de Hualpén

Realización de eventos deportivos.

Dideco
 Anual
 Municipal

2.000.000.-
 100
 El Clásico Municipalidad de Hualpén es una destacada carrera de caballos que se lleva a cabo anualmente en el Club Hípico de Concepción, ubicado en Hualpén, como parte de las celebraciones por el aniversario de la comuna. Este evento deportivo y social reúne a jinetes, criadores y amantes del mundo ecuestre de diversas partes del país, siendo uno de los encuentros más esperados en la región.

ACTIVIDADES MUNICIPALES**NOMBRE DEL PROGRAMA**

Iniciativa Pladeco
 Responsable Pladeco
 Periodo implementación Pladeco
 Fuente de financiamiento
 Monto \$
 Nombre de la Institución
 Fecha del Programa
 Vigencia
 Grado de avance/cumplimiento %
 Detalles

FIESTAS PATRIAS 2025

FIESTAS PATRIAS EN HUALPÉN 2025

Dideco
 Anual
 Interno
 129.995.600
 Municipalidad de Hualpén
 17 al 21 de septiembre de 2025
 Semestral
 100

Promover la participación comunitaria a través del encuentro familiar por intermedio de la celebración de Fiestas Patrias en un Parque Criollo, revitalizando el comercio local con sus emprendedores en conjunto con el rescate de tradiciones típicas de nuestra patria. En conjunto con lo anterior, se dispuso de un escenario central con bandas de música locales, nacionales e internacionales, todo en un marco de celebraciones sin venta de bebidas alcohólicas.

NOMBRE DEL PROGRAMA

Iniciativa Pladeco
 Responsable Pladeco
 Periodo implementación Pladeco
 Fuente de financiamiento
 Monto \$
 Nombre de la Institución
 Fecha del Programa
 Vigencia
 Grado de avance/cumplimiento %
 Detalles

NAVIDAD CON SENTIDO COMUNITARIO

NAVIDAD EN HUALPÉN 2025

Dideco
 Anual
 Interno
 150.000.000
 Municipalidad de Hualpén
 Diciembre 2025
 Semestral
 100

Promover el sentido de Navidad en la comunidad, a través del fortalecimiento de las tradiciones de fin de año. El programa comprende la adquisición de juguetes y bolsas de dulces para todas las organizaciones territoriales que tengan jurisdicción en la comuna. En conjunto con esto, se establecen rangos etarios para la entrega de un presente, en previa concordancia con la información entregada por Juntas de Vecinos, Clubes Deportivos, establecimientos educacionales, entre otros. Además, se visitó a distintas Juntas de Vecinos del camión navideño.

ACTIVIDADES MUNICIPALES 2025;**CUENTA PÚBLICA 2025**

Iniciativa Pladeco
 Responsable Pladeco
 Periodo
 Pladeco Anual
 Fuente de financiamiento
 Monto \$
 Nombre de la Institución
 Fecha del Programa
 Vigencia
 Grado de avance/cumplimiento %
 Descripción:

Cuenta Pública 2024

Dideco
 implementación
 Interno
 11.900.000
 Municipalidad de Hualpén
 19 marzo 2025
 Semestral
 100

Por intermedio de lo ejecutado por la administración municipal, se muestra a la comunidad los avances, proyectos en ejecución, planificación anual y fondos adjudicados tanto a nivel central como interno. Se muestra lo general a la comunidad para que tengan conocimiento de lo generado en la comuna.

DESFILE CÍVICO – MILITAR ANIVERSARIO 2025

Iniciativa Pladeco	DESFILE CÍVICO – MILITAR ANIVERSARIO 2025
Responsable Pladeco	Dideco
Periodo implementación	Pladeco Anual
Fuente de financiamiento	Interno
Monto \$	23.400.001
Nombre de la Institución	Municipalidad de Hualpén
Fecha del Programa	13 enero 2025
Vigencia	Semestral
Grado de avance/cumplimiento	100
Descripción:	Realización del tradicional desfile cívico – militar con la participación de todas las organizaciones sociales de nuestra comuna (juntas de vecinos, establecimientos educacionales, Clubes de Adulto Mayor, Clubes Deportivos, entre otras), con el fin de conmemorar el aniversario de nuestra comuna. Además, se reconoce a los vecinos destacados en diversas áreas de interés nacional.

ACTO ECUMÉNICO 2025

Iniciativa Pladeco	ACTO ECUMÉNICO 2025
Responsable Pladeco	Dideco
Periodo implementación	Pladeco Anual
Fuente de financiamiento	Interno
Monto \$	20.700.000
Nombre de la Institución	Municipalidad de Hualpén
Fecha del Programa	13 enero 2025
Vigencia	Semestral
Grado de avance/cumplimiento %	100
Detalles:	Realizar un Te Deum ecuménico con la participación de diversos credos que se desarrollan en nuestra comuna, con gran presencia ciudadana. Se hicieron presentes representantes de los distintos actores religiosos, con sus doctrinas y propias denominaciones eclesiásticas, en el marco del aniversario de nuestra comuna.

DEPARTAMENTO ORGANIZACIONES COMUNITARIAS**OFICINA DE ORGANIZACIONES COMUNITARIAS****NOMBRE DE LA POLÍTICA**

Iniciativa Pladeco	Programa de gestores territoriales para la comuna de Hualpén
	Realizar trabajo colaborativo con agrupaciones funcionales y territoriales en los cinco cuadrantes de la comuna ya determinados, realizando levantamiento de la información relacionada a las problemáticas de los sectores y coordinando las propuestas metodológicas para resolverlas.
Responsable Pladeco	Dideco
Periodo implementación Pladeco	Anual
Fuente de financiamiento	Municipal
Monto \$	110.000.000
Grado de avance/cumplimiento %	100
Detalles	Contratar prestadores de servicios en programas comunitarios. El equipo de gestores territoriales a cargo del cuadrante determinado coordinando distintas acciones según requerimientos.

NOMBRE DE LA POLÍTICA

Iniciativa Pladeco

Responsable Pladeco

Periodo implementación Pladeco

Fuente de financiamiento

Monto \$

Grado de avance/cumplimiento %

Detalles

NOMBRE DE LA POLÍTICA

Iniciativa Pladeco

Responsable Pladeco

Periodo implementación Pladeco

Fuente de financiamiento

Monto \$

Grado de avance/cumplimiento %

Detalles

NOMBRE DE LA POLÍTICA

Iniciativa Pladeco

Responsable Pladeco

Periodo implementación Pladeco

Fuente de financiamiento

Monto \$

Grado de avance/cumplimiento %

Detalles

NOMBRE DE LA POLÍTICA

Iniciativa Pladeco

Responsable Pladeco

Periodo implementación Pladeco

Fuente de financiamiento

Monto \$

Grado de avance/cumplimiento %

Detalles

NOMBRE DE LA POLÍTICA

Iniciativa Pladeco

Responsable Pladeco

Periodo implementación Pladeco

Fuente de financiamiento

Monto \$

N°de organizaciones beneficiadas

Grado de avance/cumplimiento %

Detalles

Funcionamiento COSOC Comunal

Organizar cuatro sesiones respectivas del consejo y programas propuestas por sus integrantes, relativas a su rol.

Dideco

Semestral

Municipal

1.000.000

80

Coordinación con distintas organizaciones sociales de la comuna para realizar asambleas, con el objetivo de presentar distintos proyectos y programas de gran inversión e impacto social para nuestra comuna.

Talleres de capacitación para postulación de proyectos

Capacitación a dirigentes vecinales de la comuna

Dideco

Semestral

Externo

No Aplica

100

Capacitación de postulación Fondo Nacional Presidente de la República.

Talleres de capacitación para postulación de proyectos

Capacitación a dirigentes vecinales

Dideco

Semestral

Externo

5.000.000

100

Fondo postulado a proyectos de Enap Hualpén Impulsa 2025. Taller realizado en Cuerpo de Bomberos.

Capacitación, formulación, rendición y evaluación de proyectos

Capacitación a dirigentes vecinales

Dideco

Semestral

Externo

No Aplica

100

División de Organizaciones Sociales en conjunto con la Oficina de Organizaciones Comunitarias desarrolló capacitación a diversos dirigentes de organizaciones territoriales y funcionales.

Otorgamiento de Subvenciones Municipales Organizaciones Territoriales y Funcionales - Hualpén 2025

Entrega de subvenciones municipales a distintas organizaciones sociales, de la comuna para que puedan desarrollar sus actividades relevantes para la comunidad sin dificultades económicas.

Dideco

Semestral

Aporte Municipal

162.360.964

27

100

Realizar entrega de cheques a los distintas organizaciones beneficiadas de forma individual.

NOMBRE DE LA POLÍTICA

Iniciativa Pladeco

Responsable Pladeco

Periodo implementación Pladeco

Fuente de financiamiento

Monto \$

Grado de avance/cumplimiento %

Detalles

NOMBRE DE LA POLÍTICA

Iniciativa Pladeco

Responsable Pladeco

Periodo implementación Pladeco

Fuente de financiamiento

Monto \$

Grado de avance/cumplimiento %

Detalles

NOMBRE DE LA POLÍTICA

Iniciativa Pladeco

Responsable Pladeco

Periodo implementación Pladeco

Fuente de financiamiento

Monto \$

Grado de avance/cumplimiento %

N° de beneficiarios

Detalles

NOMBRE DE LA POLÍTICA

Iniciativa Pladeco

Responsable Pladeco

Periodo implementación Pladeco

Fuente de financiamiento

Monto \$

Grado de avance/cumplimiento %

Detalles

NOMBRE DE LA POLÍTICA

Iniciativa Pladeco

Responsable Pladeco

Periodo implementación Pladeco

Fuente de financiamiento

Monto \$

Grado de avance/cumplimiento %

Detalles

Día del Dirigente Social

Commemoración del Día del Dirigente Social que destaquen por su trabajo y dedicación de su gestión

Dideco

Anual

No aplica

10,000,000

0

Reconocimiento al trabajo de manera voluntaria que realizan dirigentes de la comuna.

Entrega de comodatos

Otorgamiento de comodatos a distintas organizaciones funcionales y territoriales de la comuna

Dideco

Semestral

No aplica

No aplica

100

Realizar entrega de comodatos organizaciones beneficiadas de forma individual sedes sociales o lugares de reunión.

Coordinación y acercamiento entre el municipio y agrupaciones sociales de la comuna de Hualpén

Fortalecer una gestión ágil y cercana a la ciudadanía

Dideco

Semestral

No aplica

No aplica

100

36

Coordinación con distintas organizaciones sociales de la comuna para realizar asambleas, el objetivo de presentar distintos proyectos y programas de gran inversión e impacto social para nuestra comuna.

Día Nacional de las Iglesias Evangélicas y Protestantes

Actividad de Conmemoración

Dideco

Anual

Municipal

2.500.000

100

Reconocer el rol social y la importancia de las iglesias evangélicas y protestantes de la comuna.

Celebración de los Santos Patronos San Pedro y San Pablo

Actividad de Conmemoración

Dideco

Anual

Dideco

100,000

100

Celebración de los santos patronos en Caleta Lengua.

NOMBRE DE LA POLÍTICA

Iniciativa Pladeco
 Responsable Pladeco
 Periodo implementación Pladeco
 Fuente de financiamiento
 Monto \$
 Grado de avance/cumplimiento %
 Detalles

NOMBRE DE LA POLÍTICA

Iniciativa Pladeco
 Responsable Pladeco
 Periodo implementación Pladeco
 Fuente de financiamiento
 Monto \$
 Grado de avance/cumplimiento %
 Detalles

Día de la Oración por Hualpén

Oración ecuménica en mes de aniversario de Hualpén.
 Dideco
 Anual
 Dideco
 300.000
 100
 Se realiza oración por aniversario de la comuna, invitando a vecinos y dirigentes de la comuna.

Día del Pastor Evangélico

Reconocimiento a la labor pastoral en Hualpén.
 Dideco
 Anual
 Dideco
 500.000
 100
 Se realiza reconocimiento a pastores de la comuna que han ejercido su labor pastoral.

DEPARTAMENTO DESARROLLO ECONOMICO**OFICINA FOMENTO PRODUCTIVO****NOMBRE DE LA ESTRATEGIA**

Iniciativa PLADECO
 Responsable PLADECO / Coordinador
 Periodo implementación PLADECO
 Fuente de financiamiento
 Monto \$
 Grado de avance/cumplimiento %

Creación Plataforma virtual para Emprendedores de Hualpén, IG Desarrollo Económico Hualpén

Generar una red de información al Usuario
 Dideco
 Anual
 Aporte Municipal
 0
 100

NOMBRE DE LA ESTRATEGIA

Iniciativa PLADECO
 Responsable PLADECO / Coordinador
 Periodo implementación PLADECO
 Fuente de financiamiento
 Monto \$
 Grado de avance/cumplimiento %

Capacitaciones en administración del negocio, conocimiento de mercado e ideación de soluciones frente a los nuevos contextos comerciales y apoyo mediante fondos concursables locales municipales; charla motivacional liderazgo.

Capacitaciones
 Dideco
 Anual
 Aporte Municipal
 0
 100

NOMBRE DEL CONVENIO

Iniciativa PLADECO
 Responsable PLADECO
 Periodo implementación PLADECO
 Fuente de financiamiento
 Monto \$
 Nombre de la Institución
 Fecha del Convenio
 Vigencia
 Grado de avance/cumplimiento %
 N° de beneficiarios

Oficina Satélite Hualpén, Centro de Negocios Hualpén SERCOTEC Talcahuano

Capacitaciones
 Dideco
 Anual
 Aporte Municipal
 10.259.712
 Centro de Negocios SERCOTEC Talcahuano
 2 de enero 2025
 31 de diciembre 2025
 60
 168

NOMBRE DE LA ESTRATEGIA

Iniciativa PLADECO

Responsable PLADECO / Coordinador

Periodo implementación PLADECO

Fuente de financiamiento

Monto \$

Grado de avance/cumplimiento %

N° de beneficiados

Apoyo en la postulación de proyectos FOSIS, Yo Emprendo Básico 2025

Acompañamiento y asesoría en la formulación de iniciativas de Inversión para ser presentadas a distintos fondos

Dideco

Anual

Aporte Externo

147.550.000

100

227

NOMBRE DE LA ESTRATEGIA

Iniciativa PLADECO

Responsable PLADECO

Periodo implementación PLADECO

Fuente de financiamiento

Monto \$

Grado de avance/cumplimiento %

N° de beneficiados

Apoyo en desarrollo de proyectos FOSIS, Emprendamos Semilla SS y OO 2025

Acompañamiento y asesoría en desarrollo de iniciativas de Inversión para ser presentadas a distintos fondos

Dideco

Anual

Aporte Externo

6.750.000

100

15

NOMBRE DE LA ESTRATEGIA

Iniciativa PLADECO

Responsable PLADECO

Periodo implementación PLADECO

Fuente de financiamiento

Monto \$

Grado de avance/cumplimiento %

N° de beneficiados

Apoyo en desarrollo de proyectos FOSIS, Yo Emprendo Avanzado 2025

Acompañamiento y asesoría en desarrollo de iniciativas de Inversión para ser presentadas a distintos fondos

Dideco

Anual

Aporte Externo

13.640.000

100

11

NOMBRE DE LA ESTRATEGIA

Iniciativa PLADECO

Inversión para ser presentadas a distintos fondos

Responsable PLADECO

Periodo implementación PLADECO

Fuente de financiamiento

Monto \$

Grado de avance/cumplimiento %

N° de Postulantes

Apoyo en la formulación de proyectos de inversión Fondos de Sercotec Capital Semilla y Capital Abeja 2025

Acompañamiento y asesoría en la formulación de iniciativas de

Dideco

Semestral

Aporte Externo

75.900.000

100

30

NOMBRE DE LA ESTRATEGIA

Iniciativa PLADECO

Responsable PLADECO

Periodo implementación PLADECO

Fuente de financiamiento

Monto \$

Grado de avance/cumplimiento %

N° De Beneficiarios

Desarrollo de ferias de emprendimiento con el fin de fortalecer el emprendimiento local (Primer Semestre Fiesta de la Macha 2025 y del Changai 2025).

Fortalecer los núcleos de emprendimientos de la comuna, configurando al mismo tiempo una red comercial que permita intensificar la competitividad del mercado local

Dideco

Semestral

Aporte Municipal

128.189.000

100

200 usuarios





NOMBRE DE LA ESTRATEGIA

Iniciativa PLADECO

Responsable PLADECO

Periodo implementación PLADECO

Fuente de financiamiento

Monto \$

Grado de avance/cumplimiento %

N° De Beneficiarios

Desarrollo de ferias de emprendimiento con el fin de fortalecer el emprendimiento local (Ferias de emprendedores locales). Fortalecer los núcleos de emprendimientos de la comuna, configurando al mismo tiempo una red comercial que permita intensificar la competitividad del mercado local

Dideco

Semestral

Aporte Municipal

0

100

200 usuarios

OFICINA TURISMO, BORDE COSTERO Y PATRIMONIO LOCAL

NOMBRE DE LA ESTRATEGIA

Iniciativa Pladeco

Responsable Pladeco

Periodo implementación Pladeco

Fuente de financiamiento

Monto \$

Grado de avance/cumplimiento %

Mesas de trabajo con Sindicato de Pescadores y organizaciones de la sociedad civil presentes en el borde costero

Diseñar una política de borde costero y turismo

Dideco

Anual

Aporte municipal

0

100

NOMBRE DE LA ESTRATEGIA

Iniciativa Pladeco

Responsable Pladeco

Periodo implementación Pladeco

Fuente de financiamiento

Refinería, GORE Biobío

Monto \$

Grado de avance/cumplimiento %

Asesoramiento técnico, inducción y postulación a Fondos Concursables del Estado y de otras entidades

Acompañamiento en los procesos de postulación a fondos externos de inversión

Dideco

Anual

Ministerio del Interior, INDESPA, Subsecretaría de Pesca, ENAP

39.000.000

100

NOMBRE DE LA ESTRATEGIA

Iniciativa Pladeco

Responsable Pladeco

Periodo implementación Pladeco

Fuente de financiamiento

Monto \$

Grado de avance/cumplimiento %

Conformación y trabajo de la Comisión de Turismo Municipal y vinculación con SERNATUR y operadores turísticos de Hualpén

Información turística

Dideco

Anual

Aporte municipal

0

100

NOMBRE DE LA ESTRATEGIA

Iniciativa Pladeco

Responsable Pladeco

Periodo implementación Pladeco

Fuente de financiamiento

Monto \$

Grado de avance/cumplimiento %

Habilitación de playas y muelle flotante para paseos náuticos para la temporada estival 2025/26

Diseñar una política de Borde Costero y Turismo.

Dideco

Anual

Aporte municipal

30.000.000

100

NOMBRE DE LA ESTRATEGIA

Iniciativa Pladeco

Responsable Pladeco

Periodo implementación Pladeco

Fuente de financiamiento

Monto \$

Grado de avance/cumplimiento %

Desarrollo de PLADETUR

Convenios con instituciones de Educación Superior

Dideco

Anual

Aporte municipal

0

25

NOMBRE DEL PROGRAMA

Iniciativa Pladeco
 Responsable Pladeco
 Período implementación Pladeco
 Fuente de financiamiento
 Monto \$
 Nombre de la Institución
 Fecha del Programa
 Vigencia
 Grado de avance %
 Detalles

Eco mercados Solidarios Hualpén

Eco mercado Solidario Hualpén
 Dideco
 Anual
 Interno/externo
 36.200.000
 Municipalidad de Hualpén
 10.04.2025
 16.04.2026
 90

El objetivo del convenio es financiar e implementar el Eco Mercado Solidario, una iniciativa orientada a promover la recuperación y redistribución de alimentos y productos esenciales dirigidos a familias con jefatura de hogar femenina y en situación de mayor vulnerabilidad socioeconómica. Esta estrategia busca fortalecer su seguridad alimentaria y contribuir a mejorar sus condiciones de vida de manera sostenida. Las familias beneficiadas provienen de diversas unidades municipales: Oficina de la Mujer, Oficina del Adulto Mayor y Oficina Social, atendiendo siempre a criterios de priorización definidos para cada grupo. A la fecha, el programa ha realizado un trabajo directo y sostenido con un total de 370 familias hasta noviembre del 2025, gracias a la recuperación de 17.352 kilos de alimentos, de los cuales 16.950 kilos han sido entregados directamente a los hogares. Asimismo, se han generado 402 kilos de merma, que no solo han sido correctamente gestionados, sino que derivados al compostaje comunitario, contribuyendo a prácticas ambientales responsables y a la reducción de residuos orgánicos.

Este avance ha sido posible gracias al fortalecimiento del plan de vinculación con donantes, cuyas estrategias se actualizan de forma permanente para asegurar un flujo estable de alimentos y consolidar alianzas de colaboración a largo plazo.

El Eco Mercado Solidario contempla además un modelo de gestión comunitaria. Actualmente, vecinas y vecinos participan activamente a través del Grupo Motor, instancia en la que mensualmente se coordinan acciones, se evalúan procesos logísticos y se proponen mejoras para el funcionamiento del programa.

Destaca también el trabajo colaborativo con la Junta de Vecinos Villa Los Boldos, quienes por años han desarrollado compostaje domiciliario y hoy, gracias a su articulación con el Eco Mercado, reciben los residuos verdes del local, reduciendo significativamente la cantidad de desechos generados y fortaleciendo prácticas sustentables en el territorio.

No solo las familias derivadas desde las distintas oficinas municipales han sido apoyadas. También se han integrado comedores comunitarios de la comuna, con quienes se mantiene una relación directa para la entrega de alimentos cuando existe disponibilidad. Estas organizaciones, a su vez, colaboran con voluntariado en los procesos de limpieza, clasificación y armado de canastas, fortaleciendo así una red solidaria que sostiene el funcionamiento del programa. A medida que el Eco Mercado Solidario avanza, continuaremos profundizando la articulación comunitaria, mejorando las estrategias de recuperación de alimentos y abriendo nuevas oportunidades para asegurar la sostenibilidad de esta iniciativa en Hualpén. El compromiso conjunto entre comunidad, municipio y organizaciones colaboradoras permite proyectar un programa robusto, sensible a las necesidades del territorio y capaz de seguir generando bienestar para las familias que más lo requieren.

OFICINA MUNICIPAL DE INTERMEDIACIÓN LABORAL

NOMBRE DE LA ESTRATEGIA

Iniciativa Pladeco

Responsable Pladeco

Periodo implemen. Pladeco

Fuente de financiamiento

Monto \$

Grado de avance %

Descripción

PRIMERA JORNADA DE TRABAJO RED COSTA RÍO

Proponer mejoras en la forma de trabajo a usuarios y empresarios, para el año 2026

Dideco

Anual

Aporte Programa Sence

2.300.000

100

Esta actividad tiene como fin fortalecer y proponer nuevas formas de trabajo que complemente la gestión que se realiza con los usuarios y empresas en el proceso de la búsqueda de empleo.

NOMBRE DE LA ESTRATEGIA

Iniciativa Pladeco

Responsable Pladeco

Periodo implementación

Fuente de financiamiento

Monto \$

Grado de avance %

Descripción

ENCUENTRO EMPRESARIAL OMIL HUALPEN 2025

Busca fortalecer y crear nuevas formas de trabajo en conjunto que beneficien y aumenten los índices de empleabilidad y capacitación.

Dideco

Semestral

Aporte Programa Sence

1.479.999

100

Esta actividad tiene como fin enriquecer y contribuir a construir alianzas sólidas que generen un impacto significativo para la comuna de Hualpén con exposición de la ley SANNA y TEA.

NOMBRE DE LA ESTRATEGIA

Iniciativa Pladeco

Responsable Pladeco

Periodo implementación Pladeco

Fuente de financiamiento

Monto \$

Grado de avance %

Descripción

RECLUTAMIENTO MASIVO

RECLUTAMIENTO MASIVO CON LA EMPRESA EUROFIS

Dideco

Anual

Aporte Programa Sence

0

100

La actividad se realizó en Centro Cultural de Hualpén, y su finalidad fue reclutar personas cesantes en el rubro forestal.

NOMBRE DE LA ESTRATEGIA

Iniciativa Pladeco

Responsable Pladeco

Periodo implementación

Fuente de financiamiento

Monto \$

Grado de avance/cumplimiento %

Descripción

RECLUTAMIENTO MASIVO

RECLUTAMIENTO MASIVO CON LA EMPRESA SICMON CHILE SPA

Dideco

Anual

Aporte Programa Sence

0

100

La actividad se realizó en dependencias de la Universidad Técnica Federico Santa María, y su finalidad fue reclutar personas cesantes en el rubro industrial para obras de ENAP.

NOMBRE DE LA ESTRATEGIA

Iniciativa Pladeco

Responsable Pladeco

Periodo implementación

Fuente de financiamiento

Monto \$

Grado de avance %

Descripción

FERIA LABORAL

FERIA LABORAL HUALPÉN

Dideco

Anual

Aporte Programa Sence

2.300.000

100

La actividad se realizó en Centro Cultural de Hualpén, y su finalidad fue reclutar personas cesantes en el rubro forestal.

NOMBRE DE LA ESTRATEGIA

Iniciativa Pladeco

Responsable Pladeco
 Periodo implementación
 Fuente de financiamiento
 Monto \$
 Grado de avance %
 Descripción

NOMBRE DE LA ESTRATEGIA

Iniciativa Pladeco

Responsable Pladeco
 Periodo implementación Pladeco
 Fuente de financiamiento
 Monto \$
 Grado de avance %
 Descripción

SALUD**NOMBRE DEL PROGRAMA**

Iniciativa PLADECO
 Responsable PLADECO
 Periodo implementación PLADECO
 Fuente de financiamiento
 Monto \$
 Nombre de la Institución
 Fecha del Convenio
 Vigencia
 Grado de avance/cumplimiento %
 Beneficiarios
 Descripción

NOMBRE DEL PROGRAMA

Iniciativa PLADECO
 Responsable PLADECO
 Periodo implementación PLADECO
 Fuente de financiamiento
 Monto \$
 Nombre de la Institución
 Fecha del Convenio
 Vigencia
 Grado de avance/cumplimiento %
 Beneficiarios

FERIA LABORAL

El objetivo es informar y entregar a estos estudiantes herramientas para que puedan obtener conocimientos, insertarse laboralmente con más rapidez, dialogar en torno a sus competencias y responder sus inquietudes.

Se trabaja en conjunto con los alumnos en la manera de enfrentar la búsqueda de empleo, de organizar, planificar y evaluar sus búsquedas, se entregan herramientas tales como: mercado laboral, curricular vitae y entrevista laboral y otros.

Dideco
 Semestral
 Aporte Programa Sence
 230.000
 100

Se realizaron 10 talleres en los liceos Técnico profesionales de comuna de Hualpén alcanzando a 1000.000 estudiantes de la comuna.

Taller de Apresto Laboral.

Entregar información y herramientas para fortalecer la preparación y planificación personal en relación con la búsqueda de empleo.

Dideco
 Semestral
 Aporte Programa Sence
 150.000
 100

Se realizaron talleres a usuarios OMIL que buscan empleo.

PROGRAMA DE SALUD MENTAL EN LA ATENCIÓN PRIMARIA DE SALUD, AÑO 2025

Programas de Salud Mental
 DAS
 Anual
 Ministerio de Salud
 68.671.422
 Servicio de Salud Talcahuano
 13 de mayo de 2025
 01 de enero al 31 de diciembre de 2025
 100

Población inscrita en los Centro de Salud Familiar
 Contribuir a elevar el nivel de salud mental y calidad de vida de las personas, familias y comunidades a través de la promoción de la salud mental positiva, mejorar la capacidad individual y colectiva para prevenir los trastornos mentales, y entregar atención integral de salud, en el contexto del modelo de atención integral de salud con enfoque familiar y comunitario.

PROGRAMA ACOMPAÑAMIENTO PSICOSOCIAL EN LA ATENCIÓN PRIMARIA DE SALUD, AÑO 2025

Programas de Salud Mental
 DAS
 Anual
 Ministerio de Salud
 61.172.726
 Servicio de Salud Talcahuano
 22 de mayo de 2025
 01 de enero al 31 de diciembre de 2025
 100

Población de niños, niñas, adolescentes y jóvenes de familias con alto riesgo psicosocial.

<p>Descripción</p>	<p>Contribuir a elevar el nivel de salud mental y calidad de vida de las personas, familias y comunidades a través de la promoción de la salud mental positiva, mejorar la capacidad individual y colectiva para prevenir los trastornos mentales, y entregar atención integral de salud, en el contexto del modelo de atención integral de salud con enfoque familiar y comunitario.</p>
<p>NOMBRE DEL PROGRAMA</p> <p>Iniciativa PLADECO Responsable PLADECO Periodo implementación PLADECO Fuente de financiamiento Monto \$ Nombre de la Institución Fecha del Convenio Vigencia Grado de avance/cumplimiento % Beneficiarios</p> <p>Descripción</p>	<p>PROGRAMA DETECCIÓN, INTERVENCIÓN Y REFERENCIA ASISTIDA PARA ALCOHOL, TABACO Y OTRAS DROGAS (DIR), AÑO 2025</p> <p>Programas de Salud Mental DAS Anual Ministerio de Salud 23.702.993 Servicio de Salud Talcahuano 13 de mayo de 2025 01 de enero al 31 de diciembre de 2025 100 Población adolescente, jóvenes, adultos y adultos mayores desde los 10 años en adelante.</p> <p>Contribuir a elevar el nivel de salud de las personas, mejorando la capacidad individual para reducir el consumo riesgoso de alcohol, tabaco y otras drogas a través de la implementación de intervenciones de carácter preventivo, ayudando oportuna y eficazmente a las/los adolescentes, jóvenes y adultos desde los 10 años en adelante.</p>
<p>NOMBRE DEL PROGRAMA</p> <p>Iniciativa PLADECO Responsable PLADECO Periodo implementación PLADECO Fuente de financiamiento Monto \$ Nombre de la Institución Fecha del Convenio Vigencia Grado de avance/cumplimiento % Beneficiarios</p> <p>Descripción</p>	<p>PROGRAMA MANTENIMIENTO DE LA INFRAESTRUCTURA DE ESTABLECIMIENTOS DE ATENCIÓN PRIMARIA, AÑO 2025</p> <p>No Aplica DAS Anual Ministerio de Salud 33.293.583 Servicio de Salud Talcahuano 19 de marzo de 2025 01 de enero al 31 de diciembre de 2025 100 Población general</p> <p>Apoyar a los establecimientos de salud en el cumplimiento de las exigencias de autorización sanitaria y acreditación relativas a sus recursos físicos de modo de avanzar progresivamente en el cumplimiento de la Normativa Sanitaria vigente que permita la obtención de autorización sanitaria, tendiente al logro de la correspondiente acreditación de calidad como prestador GES y además contribuir con el mejoramiento y confort de los espacios comunes utilizados por los usuarios del establecimiento de salud.</p>
<p>NOMBRE DEL PROGRAMA</p> <p>Iniciativa PLADECO Responsable PLADECO Periodo implementación PLADECO Fuente de financiamiento Monto \$ Nombre de la Institución Fecha del Convenio Vigencia Grado de avance/cumplimiento % Beneficiarios</p>	<p>PROGRAMA DE CAPACITACIÓN Y FORMACIÓN DE LA ATENCIÓN PRIMARIA EN LA RED ASISTENCIAL - DESARROLLO DE RECURSO HUMANO, AÑO 2025</p> <p>Programa Formación de Especialistas DAS Anual Ministerio de Salud 29.045.000 Servicio de Salud Talcahuano 13 de mayo de 2025 01 de enero al 31 de diciembre de 2025 15 Funcionarios de Salud</p>

Descripción

Contribuir al fortalecimiento y desarrollo de capacidades de los funcionarios que se desempeñan en los establecimientos de Atención Primaria de Salud y en los Servicios de Salud, en términos de conocimientos, habilidades y actitudes necesarias para la implementación de los objetivos y desafíos de la Atención Primaria de Salud, en el marco de los objetivos sanitarios de la década, del modelo de Atención Integral de Salud Familiar y Comunitaria.

NOMBRE DEL PROGRAMA

Iniciativa PLADECO
 Responsable PLADECO
 Periodo implementación PLADECO
 Fuente de financiamiento
 Monto \$
 Nombre de la Institución
 Fecha del Convenio
 Vigencia
 Grado de avance/cumplimiento %
 Beneficiarios
 Descripción

PROGRAMA CONTINUIDAD DE CUIDADOS PREVENTIVOS Y DE TRATAMIENTO EN ATENCIÓN PRIMARIA DE SALUD, AÑO 2025

No Aplica
 DAS
 Anual
 Ministerio de Salud
 13.312.960
 Servicio de Salud Talcahuano
 24 de junio de 2025
 01 de enero al 31 de diciembre de 2025
 100
 Mujeres y personas transmasculinos de 25 a 64 años
 Desarrollar estrategias que permitan la recuperación de cuidados postergados por pandemia, asociados a cáncer cérvico uterino y mamas en Atención Primaria de Salud.

NOMBRE DEL PROGRAMA

Iniciativa PLADECO
 Responsable PLADECO
 Periodo implementación PLADECO
 Fuente de financiamiento
 Monto \$
 Nombre de la Institución
 Fecha del Convenio
 Vigencia
 Grado de avance/cumplimiento %
 Beneficiarios
 Descripción

PROGRAMA ELIGE VIDA SANA, AÑO 2025

Programas Vida Saludable
 DAS
 Anual
 Ministerio de Salud
 100.158.897
 Servicio de Salud Talcahuano
 13 de marzo de 2025
 01 de enero al 31 de diciembre de 2025
 100
 Personas inscritas de 2 a 64 años con malnutrición por exceso
 Disminuir los factores de riesgo como sobrepeso, obesidad y sedentarismo en relación con la condición física en niños, niñas, adolescentes y adultos de 2 a 64 años inscritos en el sistema de Atención Primaria de Salud.

NOMBRE DEL PROGRAMA

Iniciativa PLADECO
 Responsable PLADECO
 Periodo implementación PLADECO
 Fuente de financiamiento
 Monto \$
 Nombre de la Institución
 Fecha del Convenio
 Vigencia
 Grado de avance/cumplimiento %
 Beneficiarios

PROGRAMA DE REHABILITACIÓN INTEGRAL EN LA RED DE SALUD, AÑO 2025

Programas de Rehabilitación
 DAS
 Anual
 Ministerio de Salud
 139.670.210
 Servicio de Salud Talcahuano
 27 de febrero 2025
 01 de enero al 31 de diciembre de 2025
 100
 Personas adultas y personas mayores, con deterioro del funcionamiento, inscritas en los establecimientos de Atención Primaria de Salud.
 Entrega de prestaciones de rehabilitación Integral mediante la elaboración de un Plan de tratamiento Integra, consensuado e informado.

Descripción

NOMBRE DEL PROGRAMA

Iniciativa PLADECO
 Responsable PLADECO
 Período implementación PLADECO
 Fuente de financiamiento
 Monto \$
 Nombre de la Institución
 Fecha del Convenio
 Vigencia
 Grado de avance/cumplimiento %
 Beneficiarios
 Descripción

PROGRAMA IMÁGENES DIAGNÓSTICAS EN ATENCIÓN PRIMARIA, AÑO 2025

Compra de exámenes imagenológicos.
 DAS
 Anual
 Ministerio de Salud
 196.410.130
 Servicio de Salud Talcahuano
 13 de mayo de 2025
 01 de enero al 31 de diciembre de 2025
 92
 Población inscrita en los Centro de Salud Familiar
 Apuntar a la equidad, participación, descentralización y satisfacción de los usuarios, de las prioridades programáticas, emanadas del Ministerio de Salud e incorporar a la Atención Primaria como área y pilar relevante en el proceso de cambio de un nuevo modelo de atención.

NOMBRE DEL PROGRAMA

Iniciativa PLADECO
 Responsable PLADECO
 Período implementación PLADECO
 Fuente de financiamiento
 Monto \$
 Nombre de la Institución
 Fecha del Convenio
 Vigencia
 Grado de avance/cumplimiento %
 Beneficiarios
 Descripción

PROGRAMA DE RESOLUTIVIDAD EN ATENCIÓN PRIMARIA, AÑO 2025

Programas Enfoque de Salud Familiar e Integral – Programa Oftalmológicos
 DAS
 Anual
 Ministerio de Salud
 277.087.085
 Servicio de Salud Talcahuano
 14 de mayo de 2025
 01 de enero al 31 de diciembre de 2025
 96.92
 Población inscrita en los Centro de Salud Familiar
 Mejorar la capacidad resolutive de la Atención Primaria de Salud, potenciando la accesibilidad, oportunidad, pertinencia diagnóstica en la derivación y calidad técnica en atenciones de especialidad en atención primaria.

NOMBRE DEL PROGRAMA

Iniciativa PLADECO
 Responsable PLADECO
 Período implementación PLADECO
 Fuente de financiamiento
 Monto \$
 Nombre de la Institución
 Fecha del Convenio
 Vigencia
 Grado de avance/cumplimiento %
 Beneficiarios
 Descripción

PROGRAMA DE FORMACIÓN DE ESPECIALISTAS EN EL NIVEL DE ATENCIÓN PRIMARIA DE SALUD - COMPONENTE EDUCACIÓN CONTINUA, AÑO 2025

Programa Formación de Especialistas
 DAS
 Anual
 Ministerio de Salud
 10.000.000
 Servicio de Salud Talcahuano
 04 de agosto de 2025
 01 de enero al 31 de diciembre de 2025
 40
 Funcionarios de salud Categoría A
 Formar a los médicos/as, odontólogos/as, químicos/as farmacéuticos/as y bioquímicos/as regidos por la citada Ley 19.378, en especialidades prioritarias para la Atención Primaria de Salud e incrementar sus conocimientos, competencias y aptitudes, mediante su ingreso a programas de educación continua, fortaleciendo así la capacidad formadora de la red.

NOMBRE DEL PROGRAMA

Iniciativa PLADECO
 Responsable PLADECO

PROGRAMA DE FORMACIÓN DE ESPECIALISTAS EN EL NIVEL DE ATENCIÓN PRIMARIA DE SALUD (FENAPS) - MISIONES DE ESTUDIOS AÑO 2025

Programa Formación de Especialistas
 DAS

Periodo implementación PLADECO
Fuente de financiamiento
Monto \$
Nombre de la Institución
Fecha del Convenio
Vigencia
Grado de avance/cumplimiento %
Beneficiarios
Descripción

Anual
Ministerio de Salud
95.331.873
Servicio de Salud Talcahuano
04 de agosto de 2025
01 de enero al 31 de diciembre de 2025
100
Funcionarios de salud Categoría A
Formar a los médicos y odontólogos regidos por la Ley 19.378, en especialidades prioritarias para la Atención Primaria de Salud e incrementar sus conocimientos, competencias y aptitudes, mediante su ingreso a programas de educación continua, fortaleciendo así la capacidad formadora de la red.

NOMBRE DEL PROGRAMA

Iniciativa PLADECO
Responsable PLADECO
Periodo implementación PLADECO
Fuente de financiamiento
Monto \$
Nombre de la Institución
Fecha del Convenio
Vigencia
Grado de avance/cumplimiento %
Beneficiarios
Descripción

PROGRAMA DE FORMACIÓN DE ESPECIALISTAS EN EL NIVEL DE ATENCIÓN PRIMARIA DE SALUD (FENAPS) – MISIONES DE ESTUDIOS "PROYETO CENTROS RESIDENTES PARA LA FORMACIÓN DE ESPECIALIDADES EN APS" AÑO 2025

Programa Formación de Especialistas
DAS
Anual
Ministerio de Salud
162.832.717
Servicio de Salud Talcahuano
04 de agosto de 2025
01 de enero al 31 de diciembre de 2025
100
Funcionarios de salud Categoría A
Formar a los médicos y odontólogos regidos por la Ley 19.378, en especialidades prioritarias para la Atención Primaria de Salud e incrementar sus conocimientos, competencias y aptitudes, mediante su ingreso a programas de educación continua, fortaleciendo así la capacidad formadora de la Red.

NOMBRE DEL PROGRAMA

Iniciativa PLADECO
Responsable PLADECO
Periodo implementación PLADECO
Fuente de financiamiento
Monto \$
Nombre de la Institución
Fecha del Convenio
Vigencia
Grado de avance/cumplimiento %
Beneficiarios
Descripción

PROGRAMA SALUD RESPIRATORIA, COMPONENTES DIGITADORES, AÑO 2025

No Aplica
DAS
Anual
Ministerio de Salud
17.619.531
Servicio de Salud Talcahuano
13 de mayo de 2025
01 de enero al 31 de diciembre de 2025
100
Población usuaria GES durante su ciclo de vida
Desplegar y reforzar estrategias en atención primaria que apoyen a la gestión en salud para la promoción, prevención, diagnóstico, tratamiento y rehabilitación de las enfermedades respiratorias agudas y crónicas.

NOMBRE DEL PROGRAMA

Iniciativa PLADECO
Responsable PLADECO
Periodo implementación PLADECO
Fuente de financiamiento
Monto \$
Nombre de la Institución
Fecha del Convenio
Vigencia

PROGRAMA DE APOYO AL DESARROLLO BIOPSIOSOCIAL EN LAS REDES ASISTENCIALES, AÑO 2025

Programas Enfoque de Salud Familiar e Integral
DAS
Anual
Ministerio de Salud
81.192.452
Servicio de Salud Talcahuano
26 de febrero de 2025
01 de enero al 31 de diciembre de 2025

Grado de avance/cumplimiento %

100

Beneficiarios

Niños y niñas desde su primer control de gestación y hasta que ingresen al sistema escolar, en el primer nivel de transición

Descripción

Fortalecer el proceso de desarrollo de los niños y niñas desde su primer control de gestación y hasta que ingresen al sistema escolar, en el primer nivel de transición o su equivalente, a través de la Red Asistencial de los Servicios de Salud del país.

NOMBRE DEL PROGRAMA**PROGRAMA ESPACIOS AMIGABLES PARA ADOLESCENTES, AÑO 2025**

Iniciativa PLADECO

Programas Enfoque de Salud Familiar e Integral

Responsable PLADECO

DAS

Periodo implementación PLADECO

Anual

Fuente de financiamiento

Ministerio de Salud

Monto \$

48.237.503

Nombre de la Institución

Servicio de Salud Talcahuano

Fecha del Convenio

03 de marzo de 2025

Vigencia

01 de enero al 31 de diciembre de 2025

Grado de avance/cumplimiento %

100

Beneficiarios

Población inscrita de 10 a 19 años

Descripción

Disminuir las dificultades de acceso a la atención integral y resolutive de la población de 10 a 19 años, que permita prevenir y responder a los problemas y requerimientos de salud de los y las adolescentes, fortaleciendo los factores y conductas protectoras, relevando la promoción de conductas saludables, el autocuidado y bienestar psicosocial.

NOMBRE DEL PROGRAMA**PROGRAMA DE CAPACITACIÓN Y FORMACIÓN DE ATENCIÓN PRIMARIA EN LA RED ASISTENCIAL - CAPACITACIÓN UNIVERSAL, AÑO 2025**

Iniciativa PLADECO

Programa Formación de Especialistas

Responsable PLADECO

DAS

Periodo implementación PLADECO

Anual

Fuente de financiamiento

Ministerio de Salud

Monto \$

15.671.791

Nombre de la Institución

Servicio de Salud Talcahuano

Fecha del Convenio

13 de mayo de 2025

Vigencia

01 de enero al 31 de diciembre de 2025

Grado de avance/cumplimiento %

85

Beneficiarios

Funcionarios de Salud

Descripción

Contribuir al fortalecimiento y desarrollo de capacidades de los funcionarios que se desempeñan en los establecimientos de Atención Primaria de Salud y en los Servicios de Salud, en términos de conocimientos, habilidades y actitudes necesarias para la implementación de los objetivos y desafíos de la Atención Primaria de Salud, en el marco de los objetivos sanitarios de la década, del modelo de Atención Integral de Salud Familiar y Comunitaria.

NOMBRE DEL PROGRAMA**PROGRAMA MÁS ADULTOS MAYORES AUTOVALENTES EN ATENCIÓN PRIMARIA, AÑO 2025**

Iniciativa PLADECO

Programa Adultos Mayores

Responsable PLADECO

DAS

Periodo implementación PLADECO

Anual

Fuente de financiamiento

Ministerio de Salud

Monto \$

115.813.899

Nombre de la Institución

Servicio de Salud Talcahuano

Fecha del Convenio

20 de marzo de 2025

Vigencia

01 de enero al 31 de diciembre de 2025

Grado de avance/cumplimiento %

100

Beneficiarios

Población mayor de 60 años inscritos





Descripción	Mantener o mejorar la condición funcional de la población mayor a 60 años y capacitar a la red local en el autocuidado y estimulación funcional.
NOMBRE DEL PROGRAMA	PROGRAMA ESTRATEGIAS DE INTERVENCIÓN DE URGENCIA EN ATENCIÓN PRIMARIA, AÑO 2025
Iniciativa PLADECO	Programa Atención Urgencia
Responsable PLADECO	DAS
Periodo implementación PLADECO	Anual
Fuente de financiamiento	Ministerio de Salud
Monto \$	377.647.944
Nombre de la Institución	Servicio de Salud Talcahuano
Fecha del Convenio	24 de febrero de 2025
Vigencia	01 de enero al 31 de diciembre de 2025
Grado de avance/cumplimiento %	100
Beneficiarios	Población del sistema público de Salud
Descripción	Mantener un Servicio de Atención Primaria de Urgencia (SAPU corto), el que deberá funcionar los días hábiles, desde la hora de termino de las actividades regulares del establecimiento, incluida la extensión horaria, esto es desde las 17:00 horas a las 00:00 horas; y los días inhábiles desde las 08:00 horas hasta las 00:00 horas.
NOMBRE DEL PROGRAMA	PROGRAMA SERVICIO DE ATENCIÓN PRIMARIA DE URGENCIA DE ALTA RESOLUCIÓN (SAR) CESFAM HUALPENCILLO, AÑO 2025
Iniciativa PLADECO	Programa Atención Urgencia
Responsable PLADECO	DAS
Periodo implementación PLADECO	Anual
Fuente de financiamiento	Ministerio de Salud
Monto \$	951.433.104.-
Nombre de la Institución	Servicio de Salud Talcahuano
Fecha del Convenio	24 de febrero de 2025
Vigencia	01 de enero al 31 de diciembre de 2025
Grado de avance/cumplimiento %	100
Beneficiarios	Población del sistema público de Salud
Descripción	Otorgar acceso a las prestaciones de urgencia médica de baja complejidad las 24 horas, asegurando un actuar oportuno, de calidad y con un mayor nivel de resolución, en las situaciones de urgencia, aportando en el apoyo diagnóstico de la red de Atención Primaria, evitando que la población concurra a la UEH si se trata de una patología de baja complejidad que puede ser resuelta en este nivel de atención.
NOMBRE DEL PROGRAMA	PROGRAMA SALUD RESPIRATORIA, COMPONENTE CAMPAÑA DE INVIERNO, IRA EN SAPU, AÑO 2025
Iniciativa PLADECO	Programa Atención Urgencias
Responsable PLADECO	DAS
Periodo implementación PLADECO	Anual
Fuente de financiamiento	Ministerio de Salud
Monto \$	45.572.038
Nombre de la Institución	Servicio de Salud Talcahuano
Fecha del Convenio	13 de mayo de 2025
Vigencia	01 de enero al 31 de diciembre de 2025
Grado de avance/cumplimiento %	100
Beneficiarios	Usuarios inscritos con patologías respiratorias agudas y crónicas
Descripción	Contribuir a reducir la morbimortalidad, la carga de enfermedad y la hospitalización asociada a enfermedades respiratorias crónicas e infecciones respiratorias agudas.

NOMBRE DEL PROGRAMA	PROGRAMA CENTROS COMUNITARIOS DE SALUD FAMILIAR (CECOSF) DE ATENCIÓN PRIMARIA DE SALUD MUNICIPAL - CECOSF, AÑO 2025
Iniciativa PLADECO	Programa CECOSF de Atención Primaria de Salud Municipal
Responsable PLADECO	DAS
Periodo implementación PLADECO	Anual
Fuente de financiamiento	Ministerio de Salud
Monto \$	460.931.941
Nombre de la Institución	Servicio de Salud Talcahuano
Fecha del Convenio	13 de mayo de 2025
Vigencia	01 de enero al 31 de diciembre de 2025
Grado de avance/cumplimiento %	100
Beneficiarios	Población inscrita en los CECOSF de la comuna
Descripción	Mejorar el acceso, oportunidad y calidad de atención en salud a las personas, familias y comunidad contribuyendo de esa forma a mantener sana a la población a cargo con participación de la comunidad en la planificación, evaluación y ejecución de las actividades de la promoción, prevención y fortalecimiento del autocuidado.
NOMBRE DEL PROGRAMA	PROGRAMA DE REFORZAMIENTO DE LA ATENCIÓN DE SALUD INTEGRAL DE NIÑOS, NIÑAS, ADOLESCENTES Y JÓVENES VINCULADOS A LA RED DE PROGRAMAS DEL SERVICIO NACIONAL DE PROTECCIÓN ESPECIALIZADA A LA NIÑEZ Y ADOLESCENCIA, SERVICIO NACIONAL DE MENORES Y SERVICIO NACIONAL DE REINSERCIÓN SOCIAL JUVENIL , AÑO 2025
Iniciativa PLADECO	No aplica
Responsable PLADECO	DAS
Periodo implementación PLADECO	Anual
Fuente de financiamiento	Ministerio de Salud
Monto \$	45.950.001
Nombre de la Institución	Servicio de Salud Talcahuano
Fecha del Convenio	13 de mayo de 2025
Vigencia	01 de enero al 31 de diciembre de 2025
Grado de avance/cumplimiento %	100
Beneficiarios	Niños, niñas, adolescentes y jóvenes vinculados a la red del Servicio de Protección Especializada que presentan vulneración de derechos, y del SENAME que se encuentran en el sistema de responsabilidad penal adolescente. También Personas >18 años que por razón de estudio permanecen aún en residencia SENAME y personas en situación de discapacidad mayores de 18 años que viven en residencia SENAME.
Descripción	Reforzar las prestaciones de salud en Atención Primaria de Salud, de acuerdo con las necesidad del usuario en ámbitos de promoción, prevención y /o tratamiento, de acuerdo con el curso de vida y con continuidad de cuidados.
NOMBRE DEL PROGRAMA	PROGRAMA FONDO DE FARMACIA PARA ENFERMEDADES CRÓNICAS NO TRANSMISIBLES EN ATENCIÓN PRIMARIA DE SALUD, AÑO 2025
Iniciativa PLADECO	Programa Fondo de Farmacia para Enfermedades Crónicas no Trasmisibles en Atención Primaria de Salud
Responsable PLADECO	DAS
Periodo implementación PLADECO	Anual
Fuente de financiamiento	Ministerio de Salud
Monto \$	201.375.583
Nombre de la Institución	Servicio de Salud Talcahuano
Fecha del Convenio	26 de febrero de 2025
Vigencia	01 de enero al 31 de diciembre de 2025
Grado de avance/cumplimiento %	100

Beneficiarios	Personas de 15 años y más inscritas que pertenezcan al Programa Cardiovascular con al menos unos de los siguientes diagnósticos HTA, DM Tipo 2 y Dislipidemia
Descripción	Disponer de los recursos y procesos que permitan que las personas con enfermedades crónicas accedan oportunamente a medicamentos e insumos para el tratamiento de esas enfermedades, en los establecimientos de la Atención Primaria de Salud.
NOMBRE DEL PROGRAMA	PROGRAMA SERVICIO DE ATENCIÓN PRIMARIA DE URGENCIA SAPU DENTAL, AÑO 2025
Iniciativa PLADECO	Programas Dentales
Responsable PLADECO	DAS
Periodo implementación PLADECO	Anual
Fuente de financiamiento	Ministerio de Salud
Monto \$	39.997.476
Nombre de la Institución	Servicio de Salud Talcahuano
Fecha del Convenio	13 de mayo de 2025
Vigencia	01 de enero al 31 de diciembre de 2025
Grado de avance/cumplimiento %	100
Beneficiarios	Población del sistema público de Salud
Descripción	Mantener un Servicio de Atención Primaria de Urgencia (SAPU Dental Largo), el que deberá funcionar por 42 horas a la semana, con una distribución de lunes a viernes, desde la hora de término de las actividades regulares del establecimiento, incluida la extensión horaria, esto es desde las 17.00 horas hasta las 23.00 horas; y los sábados, domingos y festivos desde las 09.00 horas hasta las 15.00 horas; o desde las 17.00 horas hasta las 23.00 horas, según la necesidad del establecimiento.
NOMBRE DEL PROGRAMA	PROGRAMA ESTRATEGIAS DE SALUD BUCAL, AÑO 2025
Iniciativa PLADECO	Programas Dentales
Responsable PLADECO	DAS
Periodo implementación PLADECO	Anual
Fuente de financiamiento	Ministerio de Salud
Monto \$	623.571.952
Nombre de la Institución	Servicio de Salud Talcahuano
Fecha del Convenio	24 de febrero de 2025
Vigencia	01 de enero al 31 de diciembre de 2025
Grado de avance/cumplimiento %	90
Beneficiarios	Población parvulario vulnerable pertenecientes a Junji, Integra u otras, y a párvulos nivel transición 1 y 2 de establecimientos educacionales municipales y particular subvencionado hasta usuario adulto mayor.
Descripción	Mantener y mejorar el estado de salud bucal de la población a lo largo del curso de vida con enfoque de equidad.
NOMBRE DEL PROGRAMA	PROGRAMA ESPECIAL DE SALUD Y PUEBLOS INDÍGENAS, AÑO 2025
Iniciativa PLADECO	Programa Especial de Salud y Pueblos Indígenas
Responsable PLADECO	DAS
Periodo implementación PLADECO	Anual
Fuente de financiamiento	Ministerio de Salud
Monto \$	3.125.000
Nombre de la Institución	Servicio de Salud Talcahuano
Fecha del Convenio	24 de febrero de 2025
Vigencia	01 de enero al 31 de diciembre de 2025
Grado de avance/cumplimiento %	100
Beneficiarios	Población Indígena inscrita en los Centros de Salud
Descripción	Contribuir a la disminución de brechas de construcción participativa de planes de salud que reconozcan la diversidad cultural, promuevan la complementariedad entre sistemas médicos y provean servicios de salud adecuados.

<p>NOMBRE DEL PROGRAMA</p> <p>Iniciativa PLADECO</p> <p>Responsable PLADECO</p> <p>Periodo implementación PLADECO</p> <p>Fuente de financiamiento</p> <p>Monto \$</p> <p>Nombre de la Institución</p> <p>Fecha del Convenio</p> <p>Vigencia</p> <p>Grado de avance/cumplimiento (%)</p> <p>Beneficiarios</p> <p>Descripción</p>	<p>PROGRAMA SALUD RESPIRATORIA, COMPONENTE VACUNACIÓN, AÑO 2025</p> <p>No Aplica</p> <p>DAS</p> <p>Anual</p> <p>Ministerio de Salud</p> <p>20.677.977</p> <p>Servicio de Salud Talcahuano</p> <p>13 de mayo de 2025</p> <p>01 de enero al 31 de diciembre de 2025</p> <p>100%</p> <p>Población en general que cumpla los criterios para vacunación. Mejorar el acceso, oportunidad, tratamiento y calidad en las prestaciones de salud con el fin de contribuir a la disminución de la morbimortalidad y mejora en calidad de vida de las personas. Lograr cobertura de vacunación igual o superior al 85% de la población objetivo.</p>
<p>NOMBRE DEL PROGRAMA</p> <p>Iniciativa PLADECO</p> <p>Responsable PLADECO</p> <p>Periodo implementación PLADECO</p> <p>Fuente de financiamiento</p> <p>Monto \$</p> <p>Nombre de la Institución</p> <p>Fecha del Convenio</p> <p>Vigencia</p> <p>Grado de avance/cumplimiento %</p> <p>Beneficiarios</p> <p>Descripción</p>	<p>PROGRAMA MODELO DE ATENCIÓN INTEGRAL DE SALUD FAMILIAR Y COMUNITARIA EN ATENCIÓN PRIMARIA, AÑO 2025</p> <p>Programa Modelo de Atención Integral de Salud Familiar y Comunitaria en Atención Primaria.</p> <p>DAS</p> <p>Anual</p> <p>Ministerio de Salud</p> <p>77.651.037</p> <p>Servicio de Salud Talcahuano</p> <p>04 de marzo de 2025</p> <p>01 de enero al 31 de diciembre de 2025</p> <p>100</p> <p>Población de 15 años y más inscritas en los establecimientos de salud</p> <p>Consolidar el Modelo de Atención Integral de Salud Familiar y Comunitaria en los establecimientos de atención primaria de salud apoyando con la entrega de recursos anuales, a aquellos establecimientos que hayan cumplido con los requisitos señalados en el presente programa: evaluación, programación y realización de acciones orientadas a disminuir brechas en su implementación.</p>
<p>NOMBRE DEL PROGRAMA</p> <p>Iniciativa PLADECO</p> <p>Responsable PLADECO</p> <p>Periodo implementación PLADECO</p> <p>Fuente de financiamiento</p> <p>Monto \$</p> <p>Nombre de la Institución</p> <p>Fecha del Convenio</p> <p>Vigencia</p> <p>Grado de avance/cumplimiento %</p> <p>Beneficiarios</p> <p>Descripción</p>	<p>PROGRAMA DE APOYO A LOS CUIDADOS PALIATIVOS UNIVERSALES EN ATENCIÓN PRIMARIA DE SALUD, AÑO 2025</p> <p>No Aplica</p> <p>DAS</p> <p>Anual</p> <p>Ministerio de Salud</p> <p>141.003.264</p> <p>Servicio de Salud Talcahuano</p> <p>26 de febrero de 2025</p> <p>01 de enero al 31 de diciembre de 2025</p> <p>100</p> <p>Personas con enfermedades terminales o graves inscritos en establecimientos de salud.</p> <p>Abordar las necesidades de salud de las personas en enfermedades terminales o graves, a través de lo CCPP, en los establecimientos de Atención Primaria de Salud.</p>
<p>NOMBRE DEL PROGRAMA</p> <p>Iniciativa PLADECO</p> <p>Responsable PLADECO</p>	<p>PROGRAMA ATENCIÓN DOMICILIARIA PARA PERSONAS CON DEPENDENCIA SEVERA Y CUIDADORES, AÑO 2025.</p> <p>No Aplica</p> <p>DAS</p>

Periodo implementación PLADECO	Anual
Fuente de financiamiento	Ministerio de Salud
Monto \$	6.637.248
Nombre de la Institución	Servicio de Salud Talcahuano
Fecha del Convenio	14 de abril de 2025
Vigencia	01 de enero al 31 de diciembre de 2025
Grado de avance/cumplimiento (%)	100
Beneficiarios	Personas con dependencia severa, beneficiarios de sistema público de salud e inscritos en los establecimientos de Atención Primaria de Salud.
Descripción	Mantener y/o mejorar la condición de salud de la persona con dependencia severa y su cuidador, beneficiarios del sistema público de salud e inscritos en los establecimientos de Atención Primaria, mediante atenciones de salud integrales en su domicilio en el marco del Modelo de Atención Integral en Salud Familiar y Comunitario.
NOMBRE DEL PROGRAMA	PROGRAMA APOYO A LA GESTIÓN A NIVEL LOCAL EN ATENCIÓN PRIMARIA MUNICIPAL (AGL) SALUDABLEMENTE, AÑO 2025
Iniciativa PLADECO	No Aplica
Responsable PLADECO	DAS
Periodo implementación PLADECO	Anual
Fuente de financiamiento	Ministerio de Salud
Monto \$	3.400.000
Nombre de la Institución	Servicio de Salud Talcahuano
Fecha del Convenio	01 de enero al 31 de diciembre 2025
Grado de avance/cumplimiento %	100
Beneficiarios	Trabajadores de Salud
Descripción	Contribuir a la mitigación de los riesgos psicosociales y actos de violencia en establecimientos de salud municipal de atención primaria, promoviendo una cultura del buen trato en el personal de salud con la comunidad usuaria, el bienestar psicológico en el trabajo, la satisfacción laboral y la calidad de la atención, por medio de la implementación de acciones de prevención primaria y secundaria en los diferentes niveles de intervención.
NOMBRE DEL PROGRAMA	PROGRAMA PROMOCIÓN DE LA SALUD
Iniciativa PLADECO	No Aplica
Responsable PLADECO	DAS
Periodo implementación PLADECO	Cuatrienal 2025 - 2028
Fuente de financiamiento	Ministerio de Salud
Monto \$	10.638.668
Nombre de la Institución	Seremi de Salud
Fecha del Convenio	2025
Grado de avance/cumplimiento %	100
Beneficiarios	Comunidad en general (niñas, niños, comunidad escolar, jóvenes, adultos y personas mayores).
NOMBRE DE LA ESTRATEGIA	MESA DE TRABAJO SECTORIZADA Y TERRITORIALES, AÑO 2025
Iniciativa PLADECO	No Aplica
Responsable PLADECO	DAS
Periodo implementación PLADECO	Anual
Monto \$	0
Fecha del Convenio	No Aplica
Vigencia	Anual
Grado de avance/cumplimiento %	100
Beneficiarios	Comunidad en general
Descripción	Mesas de trabajo conformadas con el objeto de analizar temas territoriales de salud, representadas por dirigentes que habitan dentro de los límites establecidos por cada CESFAM, los cuales se encuentran apoyados por un profesional asistente social de cada sector y el encargado de Promoción de la Salud del CESFAM respectivo.

NOMBRE DE LA ESTRATEGIA	PROGRAMA DE PARTICIPACIÓN COMUNITARIA, AÑO 2025
Iniciativa PLADECO	No Aplica
Responsable PLADECO	DAS
Periodo implementación PLADECO	Anual
Monto \$	20.600.000
Fecha del Convenio	No Aplica
Vigencia	Anual
Grado de avance/cumplimiento %	100
Iniciativa PLADECO	No Aplica
Beneficiarios	Comunidad en general
Descripción	El Plan Comunitario a través del Departamento de Promoción de la Salud y Participación Social, desempeña un papel trascendental en la mejora de la calidad de vida de los habitantes de la comuna. Encargado a su vez de diseñar y ejecutar un conjunto de acciones sociales y preventivas que buscan abordar las problemáticas de salud de manera integral, especialmente en aquellos sectores más vulnerables.
NOMBRE DEL PLAN	PLAN AUTOCUIDADO FUNCIONARIO DAS, AÑO 2025
Iniciativa PLADECO	No Aplica
Responsable PLADECO	DAS
Periodo implementación PLADECO	Anual
Monto \$	30.000.000
Fecha del Convenio	No Aplica
Vigencia	Anual
90	50
Iniciativa PLADECO	No Aplica
Beneficiarios	Funcionarios DAS y Centros de Salud de Hualpén.
Descripción	Establecer y promover un programa de autocuidado anual, para mantener la salud integral de los funcionarios de DAS Hualpén y sus establecimientos dependientes, junto con un entorno o laboral satisfactorio, promoviendo ambientes saludables que favorezcan el trabajo en equipo, la cohesión y el bienestar desde lo personal a lo colectivo.
NOMBRE DEL PROGRAMA	PROGRAMA DE SATISFACCIÓN USUARIA
Iniciativa PLADECO	No Aplica
Responsable PLADECO	DAS
Periodo implementación PLADECO	Anual
Monto \$	0
Fecha del Convenio	No Aplica
Vigencia	Anual
Grado de avance/cumplimiento %	90
Iniciativa PLADECO	No Aplica
Beneficiarios	Comunidad perteneciente a los Centros de Salud de Hualpén.
Descripción	Dar respuesta a los requerimientos ciudadanos que la comunidad intervenga mediante plataforma OIRS.
Educación.	
Planes Administrados por la Dirección de Educación Municipal:	
NOMBRE DEL PLAN	Plan Anual de Educación Municipal, Padem.
Iniciativa Pladeco	Asegurar una oferta pública gratuita, laica y pluralista, que promueva la inclusión social y cultural, la equidad, tolerancia, respeto a la diversidad y libertad, considerando las particularidades de la comuna.
Responsable Pladeco / Coordinador	Daem
Periodo implementación Pladeco	2021-2025
Fuente de financiamiento	Daem
Monto \$	0
Grado de avance/cumplimiento %	90

NOMBRE DEL PLAN	Plan Comunal de Convivencia Escolar.
Iniciativa Pladeco	Asegurar una oferta pública gratuita, laica y pluralista, que promueva la inclusión social y cultural, la equidad, tolerancia, respeto a la diversidad y libertad, considerando las particularidades de la comuna.
Responsable Pladeco / Coordinador	Daem
Periodo implementación Pladeco	2021-2025
Fuente de financiamiento	Daem
Monto \$	0
Grado de avance/cumplimiento %	90
NOMBRE DEL PLAN	Ministerio de Educación.
Monto \$	1.676.360.344
Tipo de Convenio	Convenio de Igualdad de oportunidades SEP*
Fecha del Convenio	Marzo del 2021 (duración de 4 años renovables)
Grado de cumplimiento %	100
NOMBRE DEL PLAN	Junta Nacional de Auxilio Escolar y Becas.
Monto \$	43.809.000
Tipo de Convenio	Convenio Municipios Programa Habilidades para la Vida I
Fecha del Convenio	02/01/2025
Grado de cumplimiento %	100
NOMBRE DEL PLAN	Junta Nacional de Auxilio Escolar y Becas.
Monto \$	31.715.000
Tipo de Convenio	Convenio Municipios Programa Habilidades para la Vida II
Fecha del Convenio	02/01/2025
Grado de cumplimiento %	100
NOMBRE DEL PLAN	Junta Nacional de Auxilio Escolar y Becas.
Monto \$	58.128.000
Tipo de Convenio	Convenio Municipios Programa Habilidades para la Vida III
Fecha del Convenio	02/01/2025
Grado de cumplimiento %	100
Nombre Institución	Subsecretaría Ministerio de Educación
Monto \$	59.824.180
Tipo de Convenio	Convenio equipamiento Técnico Profesional
Fecha del Convenio	02/12/2024
Grado de cumplimiento %	50
Nombre Institución	Subsecretaría Ministerio de Educación
Monto \$	4.400.000
Tipo de Convenio	Convenio Educación Intercultural Bilingue
Fecha del Convenio	30/06/2025
Grado de cumplimiento %	50
Nombre Institución	Junta Nacional de Jardines Infantiles.
Monto \$	1.410.664.466
Tipo de Convenio	Funcionamiento de 5 Jardines Infantiles VTF*.
Fecha del Convenio	09 de marzo de 2011, con renovación anual automática.
Grado de cumplimiento %	100
SEP = Subvención Escolar Preferencial.	
VTF = Vía Transferencia de Fondos.	
Nombre Institución	Ministerio de Educación.
Monto \$	2.463.111.886
Tipo de Convenio	Convenio Programa de Integración Educativa.
Fecha del Convenio	21 de febrero de 2011 (carácter indefinido)
Grado de cumplimiento %	100

Nombre Institución Ministerio de Educación.
Monto \$ 331.764.000
Tipo de Convenio Fondo de apoyo a la educación pública FAEP 2023
Fecha del Convenio 09.06.2023
Grado de cumplimiento % 100

Nombre Institución Ministerio de Educación.
Monto \$ 371.575.680
Tipo de Convenio Fondo de apoyo a la educación pública FAEP 2024
Fecha del Convenio 01/08/2024
Grado de cumplimiento % 95

Nombre Institución Ministerio de Educación.
Monto \$ 349.881.759
Tipo de Convenio Fondo de apoyo a la educación pública FAEP 2025
Fecha del Convenio 25/0/2025
Grado de cumplimiento % 50

3. ÁREA DE MEDIO AMBIENTE

3.2 Economía Circular
NOMBRE DEL PROGRAMA
Iniciativa Pladeco

Responsable Pladeco / Coordinador
Periodo implementación Pladeco
Fuente de financiamiento
Monto \$
Grado de avance/cumplimiento %
Descripción

Programa Gestión de Residuos Domiciliarios
Vincular a la sociedad civil y el sector empresarial con la política de economía circular del Ministerio de M. Ambiente.

DIMAE
1 año
Municipal / Sectorial
0.-
100

Generar un vínculo entre el municipio y los profesionales del área de residuos de la Secretaría Regional Ministerial de Medio Ambiente, que están encargados de materializar la política de economía circular.
Acciones:

-En la Mesa de Gobernanza Ambiental Climática Comunal, contamos con representantes de los sectores comunitarios y privados, que participan en actividades de economía circular.

-Destacamos la participación de la Cooperativa Reciclab Hualpén quienes colaboran y trabajan en el Centro de Reciclaje Municipal y Fundación el Árbol quienes capacitan a los recicladores de base de la comuna.

-Destacamos a las empresas: PETROQUIM; Inmobiliaria PY, Bio Bio Reciclajes SpA, OXIC, PRESERVA, ESSBIO, quienes colaboran con las Campañas de Reciclaje.

-Trabajo vinculante con gestores de residuos: COVEMAR (reciclaje de Aceite), ReSimple (envases y embalajes), CRISTORO (reciclaje de vidrio), y convenio con NEUVOL para retiro de neumáticos en la comuna.

-En septiembre se implementó el sistema de recolección selectiva de residuos domiciliarios a través del convenio ReSimple con una cobertura del 100%.

NOMBRE DEL PROGRAMA
Iniciativa Pladeco
Responsable Pladeco
Periodo implementación Pladeco
Fuente de financiamiento
Monto \$
Grado de avance/cumplimiento %
según descripción

Programa de Gestión de Residuos Domiciliarios
Efectuar talleres de cero residuos en sedes sociales.
DIMAE
Anual
Municipal / Sectorial
0.-

1) 80.-
Realizar charlas de Economía Circular por parte de los funcionarios de la Dimae, integrando a actores del sector residencial, empresarial y recicladores que permita integrar conceptos de prevenir la generación de residuos, o en su defecto, reutilizar o reciclar cómo última instancia.

NOMBRE DEL PROGRAMA
 Iniciativa Pladeco
 Responsable Pladeco
 Periodo implementación Pladeco
 Fuente de financiamiento
 Monto \$
 Grado de avance/cumplimiento %
 según descripción

Acciones:

-Por medio del Convenio ReSimple, entre la Seremi de Medio Ambiente y la Municipalidad de Hualpén, se realizan capacitaciones a funcionarios municipales para poder llevar a cabo la implementación del Sistema de Recolección selectiva de envases y embalajes en el 100% de la comuna.

2) 100%

Capacitación a funcionarios municipales por funcionarios de la SEREMI de Medio Ambiente, y que estos lo repliquen en la comunidad.

Acciones:

-Se desarrolló un proceso masivo de capacitación en materia de recolección selectiva de residuos, dirigido a actores municipales, organizaciones sociales, comunidades educativas, empresas locales y vecinos, con un total de 28 actividades formativas, con 528 personas capacitadas en la comuna.

3) 100.-

Talleres de compostaje a la comunidad.

Acciones:

-Se realizan capacitaciones sobre uso de composteras a Establecimientos educacionales y usuarios beneficiarios.

-Se realizan talleres en juntas de vecinos, jardines infantiles, escuelas y usuarios en materia de compostaje.

Programa de Gestión de Residuos Domiciliarios.

Dar continuidad a los puntos de reciclaje existentes.

DIMAE

Anual

Municipal / Sectorial

0.-

1) 100.-

Continuar con el programa de reciclaje de envases y embalajes en los puntos de reciclaje disponibles en la comuna.

Acciones:

-El segundo semestre comienza la puesta en marcha del GRANSIC - Recolección selectiva, convenio entre la Seremi de Medio Ambiente, el gestor ReSimple y la Municipalidad de Hualpén para implementar al reciclaje de envases y embalajes en un 100%.

-El 24 de junio comienzan las capacitaciones a funcionarios municipales y representantes de la Mesa de Gobernanza Ambiental Climática Comunal.

-El 5 de agosto se inicia con la entrega de sacos amarillos puerta a puerta y comienza la campaña de difusión por redes sociales de la DIMAE.

-El 1 de septiembre se da inicio oficial de la Recolección Selectiva (marcha blanca en la comuna de Hualpén), seguimiento de ruta y del camión recolector y verificación de esto de sacos.

-Septiembre - diciembre: seguimiento del camión recolector, monitoreo de campanas de vidrio, retiro de PET 1 en sectores de la comuna. Atención de solicitudes a vecinos por falta de sacos y entrega de ruta a vecinos por redes sociales.

2) 80%

Orientar a empresarios de transporte sobre acopio y manejo de sus residuos, combustibles y neumáticos

Acciones:

-Se realiza capacitación a funcionarios, pionetas y conductores de camiones recolectores de la empresa PRESERVA, para que verifiquen que los días de recolección de residuo domiciliario no se retiren sacos amarillos correspondiente al reciclaje de envases y embalajes.





NOMBRE DEL PROGRAMA

Iniciativa Pladeco
 Biodiesel.
 Responsable Pladeco
 Periodo implementación Pladeco
 Fuente de financiamiento
 Monto \$
 Grado de avance/cumplimiento %

NOMBRE DEL PROGRAMA

Iniciativa Pladeco
 Responsable Pladeco
 Periodo implementación Pladeco
 Fuente de financiamiento
 Monto \$
 Grado de avance/cumplimiento %
 Descripción

-Se realiza convenio con NEUVOL para el retiro de neumáticos en vulcanizaciones de la comuna, para ello se informa a las vulcanizaciones del servicio de retiro de neumáticos cada 15 días por parte del municipio, estos neumáticos son acopiados en el taller municipales y retirados por el camión por la empresa NEUVOL.

Programa de Recolección de Aceite y Biodiesel.

Recuperación de Aceites Vegetales Usados para la producción de

DIMAE
 Anual
 Municipal / Sectorial
 0

1) 80
 Recolectar, acopiar y reciclar los aceites comestibles para transformarlos en un combustible ecológico que pueda ser utilizado por la flota de vehículos municipales, mitigando impactos ambientales y generando un ahorro económico.

Acciones:

-Se mantiene convenio con la empresa COVEMAR, quienes realizan el retiro de aceite usado acopiado en un contenedor ubicado en las dependencias de la Dimae.

-La participación de la Dimae en "Municipio Terreno", permite entregar a los vecinos información para que pueda reciclar aceite domiciliario.

-Se capacitan a dueños de Food Truck para que puedan disponer sus residuos en contenedor habitado en eventos municipales masivos.

-En eventos municipales (como la fiesta de la Chilenidad), la DIMAE pone a disposición un contenedor de reciclaje de aceite domiciliario para que los Food Truck puedan dejar sus residuos.

2) 80%

Orientar a empresarios de transporte sobre el manejo de aceites y grasas.

Acciones:

-La DIMAE realiza capacitación a dueños de Food Truck para que puedan disponer sus residuos en contenedor habitado en eventos municipales masivos.

-La empresa COVEMAR retira personalmente las botellas con aceite domiciliario ubicados en el contenedor de Reciclaje ubicado en las dependencias de la DIMAE.

-En eventos masivos municipales, el contenedor de acopio, es retirado por la empresa COVEMAR.

Programa de Compostaje y Vermicompostaje.

Programa de compostaje.
 DIMAE / SECPLAN
 4 años
 Municipal / Sectorial / FNDR
 0

90
 Manejo integral de residuos sólidos domiciliarios (RSD), a través de la implementación de técnicas de compostaje, para reducir la cantidad de residuos orgánicos generados en los hogares.

Acciones:

-Se hace entrega de 4 composteras

-Se hace entrega de 20 vermicomposteras en Programa Quiero mi Barrio.

-Se realizan capacitaciones sobre uso de composteras a Establecimientos educacionales y usuarios beneficiarios.

-Se realizan talleres en juntas de vecinos, jardines infantiles, escuelas y usuarios en materia de compostaje.

-Se realizan visitas domiciliarias y seguimiento para el ver uso y estado de composteras entregadas a los vecinos/as de la comuna.

NOMBRE DEL PROGRAMA

Iniciativa Pladeco
 Responsable Pladeco
 Período implementación Pladeco
 Fuente de financiamiento
 Monto \$
 Grado de avance/cumplimiento %
 Descripción

Programa de Gestión de Residuos Domiciliarios.

Continuar con la certificación de los recicladores de base.
 DIMAE
 Anual
 Municipal / Sectorial
 0
 100
 Generar proyectos o vínculos con actores financistas de recursos que permiten contratar un proceso de evaluación y certificación de competencias laborales para acreditar a los recicladores como gestores de residuos.
 Acciones:
 -Se realizó capacitación por parte de Fundación El Árbol a Recicladores de Base de la comuna en el marco del proyecto FOCO: Recicladoras del BioBio, cuyo objetivo es fortalecer las capacidades técnicas de cooperativas de recicladores de base en la comuna de Hualpén.

NOMBRE DEL PROGRAMA

Iniciativa Pladeco
 Responsable Pladeco
 Período implementación Pladeco
 Fuente de financiamiento
 Monto \$
 Grado de avance / cumplimiento %
 Descripción

Programa de Gestión de Residuos Domiciliarios.

Fomentar el trabajo semi industrial de los recicladores certificados.
 DIMAE
 Anual
 Municipal / Sectorial / FNDR.
 0
 100
 Generar proyectos o vínculos con actores financistas de recursos que permiten habilitar a los recicladores con equipamiento semi industrial para aumentar su capacidad comercial.
 Acciones:
 -La Cooperativa Recicláb Hualpén, compuesta por recicladores de base, recibió un camión para transporte de residuos gracias al programa "FERI" (Fondo Empresarial para el Reciclaje Inclusivo), una iniciativa que apoyan Natura Chile junto a otras organizaciones para mejorar infraestructura y condiciones laborales de los recicladores, fortaleciendo el reciclaje en la comuna de Hualpén, producto de esta gestión la cooperativa actúa como un Gestor, recolectando los neumáticos de las vulcanizaciones y entregándolos a la empresa NEUVOL quienes realizan el posterior retiro y realizan su tratamiento correspondiente.

3.3 Calidad del Aire y Cambio Climático.**NOMBRE DEL PROGRAMA**

Iniciativa Pladeco
 Responsable Pladeco
 Período implementación Pladeco
 Fuente de financiamiento
 Monto \$
 Grado de avance/cumplimiento %
 Descripción

Programa de Cambio Climático

Fortalecer la suscripción del Municipio en la Red Chilena de Municipios ante el cambio climático.
 DIMAE - Secplan - DDU - DOM - Comunicaciones
 2 años
 Municipal / Sectorial
 0
 100
 Conformar un equipo de trabajo, compuesto por profesionales de la Dimae, Secplan, DDU, DOM y de Comunicaciones, que colabore con la elaboración y ejecución del Plan de mitigación y adaptación ante el C. Climático.
 Acciones:
 -Aprobación de la propuesta metodológica por parte de Honorable Concejo Municipal en Sesión Ordinaria N°21 con fecha 30 de agosto 2023.
 -En septiembre 2023 se constituye el Equipo Gestor Municipal de Cambio Climático.
 -Se realizan 10 reuniones formales con el Equipo Gestor Municipal.

NOMBRE DEL PROGRAMA

Iniciativa Pladeco
 Responsable Pladeco
 Periodo implementación Pladeco
 Fuente de financiamiento
 Monto \$
 Grado de avance/cumplimiento %
 Descripción

-Se abordan temáticas: metodologías PACCC, mapeo de actores, revisión institucional, estrategia de participación, identificación de riesgos, clima actual y proyecciones, cartografías sociales, análisis de percepciones climáticas.

-En 2025 se incorpora la Consultora EBP Chile quien validó el trabajo avanzado por el municipio y tomó el liderazgo técnico en la formulación del PACCC, integrando estándares metodológicos nacionales y climáticos.

Programa de Cambio Climático

Plan Local de Cambio Climático.
 DIMAE - Secplan - DDU - DOM - Comunicaciones
 3 años
 Municipal / Sectorial / FNDR.
 0
 100
 Elaborar de manera participativa un plan de mitigación y adaptación al cambio climático, basado en el protocolo de la Asociación Adapt-Chile.
 Acciones:
 -Se utiliza la Guía Metodológica para elaboración de Planes de Acción Climático proporcionado por el Ministerio de Medio Ambiente.
 -Se desarrolló un sólido programa de educación climática, logrando cubrir los seis sectores de la comuna con talleres introductorios, con un total de 10 actividades educativas (charlas, talleres, capacitaciones, y asistencia de 147 personas. Con enfoque en salud, gobernanza, comunidad organizada, juntas de vecinos y sectores rurales/ costeros.
 -Se realizaron talleres de identificación de Riesgos Ambientales y Climáticos, 7 talleres territoriales (sectores 1 al 6 + marcha exploratoria con los representantes de la Mesa de Gobernanza Ambiental Climática Comunal), con un total de 125 personas.
 -La consultora EBP Chile realizó 2 talleres especializados a la comunidad con un total de asistencia de 73 personas.
 -Cobertura total de personas capacitadas e informadas en la temática: 198 personas.

3.4 Educación Ambiental.

NOMBRE DEL PLAN

Iniciativa Pladeco
 Responsable Pladeco
 Periodo implementación Pladeco
 Fuente de financiamiento
 Monto \$
 Grado de avance/cumplimiento %

Plan de Educación Ambiental no Formal

Capacitaciones en el ámbito del desarrollo sustentable.
 DIMAE / Secplan / DAEM
 Anual
 Municipal / Privado
 0
 1) 100
 Talleres para la comunidad que fortalezca una cultura sustentable.
 Acciones:
 -Se desarrolló un proceso masivo de capacitación en materia de recolección selectiva de residuos, dirigido a actores municipales, organizaciones sociales, comunidades educativas, empresas locales y vecinos, con un total de 28 actividades formativas, con 528 personas capacitadas en la comuna.
 2) 100%
 Fortalecimiento de la Red de Monitores Ambientales (REDMA) de Hualpén
 Acciones:
 -Se realizaron diversas actividades educativas, entre escuelas de verano, charlas, talleres, foros ambientales, cartografías sociales, capacitaciones ReSimple, talleres y cartografías sociales en temáticas de cambio climático, talleres y capacitaciones en materia de compostaje, vermicompostaje y huerto urbano, además de

participación en ferias científicas y ambientales con stand informativo entregando información y educación de las actividades que realizamos como DIMAE a la comunidad, establecimientos educacionales, CESFAM.

3) 100%

Educación Ambiental sobre Emergencia Climática para un Desarrollo Sustentable

Acciones:

-En el marco de la elaboración del Plan de Acción Comunal de Cambio Climático se realizaron un total de 10 reuniones formales con el Equipo de Gestor Municipal de Cambio Climático, en donde se realizaron capacitaciones, charlas, presentación de metodologías, entre otras acciones.

-Se desarrolló un sólido programa de educación climática, logrando cubrir los sectores de la comuna con talleres introductorios y prácticos, siendo un total de 10 actividades (charlas, talleres, capacitaciones), con un total de 147 asistentes, con enfoque en salud, gobernanza, comunidad organizada, juntas de vecinos y sectores rurales/costeros.

-Se realizaron talleres de identificación de riesgos ambientales y climáticos, con un fuerte despliegue territorial, con un total de 7 talleres territoriales (sectores 1 al 6 + Marcha exploratoria), 2 talleres especializados por la Consultora EBP Chile, Total de participación 125 personas a los talleres territoriales, y 73 asistentes a los talleres de la consultora, con un total de participación 198 personas.

4) 100%

Capacitación comunitaria en Huertos Urbanos, Vermicompostaje y compostaje

Acciones:

-Se realizan capacitaciones sobre uso de composteras a Establecimientos educacionales y usuarios beneficiarios.

-Se realizan talleres en juntas de vecinos, jardines infantiles, escuelas y usuarios en materia de compostaje.

NOMBRE DEL PROGRAMA

Iniciativa Pladeco

Responsable Pladeco

Periodo implementación Pladeco

Fuente de financiamiento

Monto \$

Grado de avance/cumplimiento %

Descripción

Programa de Educación Ambiental.

Información Oportuna.

DIMAE

Anual

Municipal/Privado

0

100

Implementar una plataforma con información actualizada y publicación de cursos y talleres para la comunidad.

Acciones:

-Se crea la Red Social Instagram de la Dimae (@DIMAEHUALPEN, en donde se dan a conocer las actividades de la Dirección, se suben infografías, videos, etc.

3.1 PATRIMONIO AMBIENTAL.

NOMBRE DE LA ESTRATEGIA

Iniciativa Pladeco

Responsable Pladeco / Coordinador

Periodo implementación Pladeco

Fuente de financiamiento

Monto \$

Grado de avance/ cumplimiento

Descripción

Programa de conservación de la biodiversidad y patrimonio natural.

Implementar una oficina de recursos naturales y bio diversidad, que vele por la conservación del patrimonio ambiental.

Secplan - Dmaao

2 años

Municipal

0

100%

Implementar una unidad de gestión del patrimonio ambiental, con elementos y personal para ejecutar acciones que incentiven a la comunidad al cuidado y protección del ambiente natural, en especial

del santuario y de los humedales de la comuna.

Acciones:

- Durante el año se firmó un contrato de comodato para el traspaso de un vivero municipal de flora nativa que complementará el trabajo del Departamento de Patrimonio Ambiental y Ecoturismo con labores de producción, propagación y reforestación nativa; educación ambiental; compostaje, reciclaje y manejo sustentable de recursos naturales.

NOMBRE DE LA ESTRATEGIA

Iniciativa Pladeco
Responsable Pladeco
Periodo implementación Pladeco
Fuente de financiamiento
Monto \$
Grado de avance/cumplimiento %
según descripción

Programa de conservación de la biodiversidad y patrimonio natural.

Conservar y poner en valor los humedales urbanos de la comuna.
Dmaao / Secplan
1 y 2 años
Municipal
0

1) 100% (1 año)

Crear un expediente de los humedales de Hualpén a presentar ante el Ministerio de M. Ambiente para solicitar su declaratoria y reconocimiento de la calidad de humedal urbano, según indica la ley 21.202.

Acciones:

- No se realizaron nuevos expedientes para declaratorias de humedales urbanos durante el año 2025 (Actualmente existen dos humedales urbanos ya declarados).

- Se está avanzando en la creación del Comité Comunal de Humedales, el que traerá entre sus resultados, la creación de planes de gestión integral para los humedales urbanos declarados.

2) 100% (2 años)

Elaborar una ordenanza municipal participativa que se ajuste a la nueva normativa vigente, resguardando así sus características ecológicas e hidrológicas, integrando las dimensiones sociales, económicas y ambientales.

Acciones:

- Desarrollo de diversas jornadas participativas con JJVV's y organizaciones civiles para presentar la ordenanza de humedales urbanos.

- Creación de Ordenanza Municipal de Humedales Urbanos.

NOMBRE DEL PROGRAMA

Iniciativa Pladeco
Responsable Pladeco
Periodo implementación Pladeco
Fuente de financiamiento
Monto \$
Grado de avance/cumplimiento %
Descripción

Programa de conservación de la biodiversidad y Patrimonio Natural.

Preservar el Santuario de la Naturaleza de la Península de Hualpén.
Dmaao
Anual
Municipal
0

95%

Elaborar, ejecutar o actualizar planes, programas y normas locales destinadas a asegurar la mantención de las condiciones que permiten el desarrollo de las especies y de los ecosistemas del Santuario.

Acciones:

- Participación dentro del equipo núcleo para el proceso de la elaboración del plan de manejo para el Santuario de la Naturaleza Península de Hualpén.

- El municipio, a través de la Dimae, ha participado en reuniones periódicas del equipo núcleo para la elaboración del plan de manejo del Santuario de la Naturaleza Península de Hualpén.

- Diversas reuniones con los distintos propietarios del área en cuestión.

- El municipio ha participado y levantado diferentes iniciativas de limpiezas en el Santuario de la Naturaleza Península de Hualpén, tanto en el Humedal Lengua como en Playa Ramuntcho durante el 2025.

NOMBRE DEL PROGRAMA

Iniciativa Pladeco
 Responsable Pladeco
 Periodo implementación Pladeco
 Fuente de financiamiento
 Monto \$
 Grado de avance/cumplimiento %
 Descripción

Programa de conservación de la biodiversidad y Patrimonio Natural

Silvicultura urbana
 Dmaao
 Anual
 Municipal
 0
 100%
 1) Diseño, gestión y plantación de árboles nativos, melíferos y ornamentales en áreas verdes y espacios urbanos de la comuna.
 Acciones:
 – En marco del Plan de Prevención y Descontaminación Atmosférica del Ministerio de Medio Ambiente, durante el 2025 se recepcionaron 200 árboles nativos correspondientes a Arrayán y Quillay. Esta donación se realiza año a año y en particular durante el 2025, se realizaron plantaciones de árboles nativos en diferentes sectores de la comuna tales como el Parque Pedro del Río Zañartu y en Centros Educativos.

NOMBRE DEL PROGRAMA

Iniciativa Pladeco
 Responsable Pladeco
 Periodo implementación Pladeco
 Fuente de financiamiento
 Monto \$
 Grado de avance/cumplimiento %
 Descripción

Programa de conservación de la Bio diversidad y Patrimonio Natural.

Arborizaciones comunitarias
 Dmaao
 Anual
 Municipal
 0
 80
 1) 70
 Implementar invernaderos comunitarios
 Acciones:
 – Adquisición de un vivero municipal de flora nativa.
 2) 100
 Desarrollar plan de arborización comunitario en coordinación con las Juntas de Vecinos y organizaciones territoriales presentes en Hualpén, esto con el fin de dotar de mayor cantidad de áreas verdes a la comuna, integrando la colaboración y retroalimentación de la comunidad.
 Acciones:
 – Jornadas de arborización en conjunto con jardines en sector Humedal Piedra del Agua.
 – Jornadas de arborización en colegio Alonkura, jardín infantil Sonrisas de Colores.

3.4 ECOTURISMO Y EDUCACIÓN AMBIENTAL.**NOMBRE DEL PROYECTO**

Iniciativa Pladeco
 Responsable Pladeco
 Periodo implementación Pladeco
 Fuente de financiamiento
 Monto \$
 Grado de avance/cumplimiento %

Plan de educación ambiental no formal

Capacitaciones en el ámbito del desarrollo sustentable.
 Dmaao / Secplan / Daem
 Anual
 Municipal / Privado
 0
 1) 100
 Paseos con los colegios y juntas de vecinos al Santuario de la Naturaleza, Desembocadura y Museo de Hualpén.
 Acciones:
 – Durante el 2025 se realizaron diferentes salidas educativas en marco al Santuario de la Naturaleza Península de Hualpén. En particular, se realizaron salidas educativas en marco al Programa 4 a 7 y Programa de Revinculación, ambos impulsado por el Ministerio de Educación y al Programa Semillas del Cambio, impulsado por el DAEM y DIMAE.
 – Se implementó un programa municipal de educación ambiental

NOMBRE DEL PROGRAMA

Iniciativa Pladeco

Responsable Pladeco

Periodo implementación Pladeco

Fuente de financiamiento

Monto \$

Grado de avance/cumplimiento %

denominado "Semillas del Cambio", el cual contempló al menos 20 jornadas formativas dirigidas a un grupo de estudiantes destacados/as pertenecientes a los distintos establecimientos educativos de la DAEM.

Plan de educación ambiental no formal

Taller de sensibilización de la relevancia de los recursos naturales y biodiversidad.

Dmaao

Anual

Municipal / Privado

0

1) 100

Efectuar charlas dinámicas sobre el valor del patrimonio ambiental de la comuna.

Acciones:

- Se realizaron charlas a funcionarios de Preserva para el cuidado y la mantención de un ensayo de flora nativa implementado por INFOR.

- Se desarrolló un taller sobre áreas naturales protegidas de la comuna dirigida a docentes de Jardín Infantil de la Junji.

- Se realizó una charla a la Oficina de la Inclusión sobre bosques y ecosistemas marinos de la Península de Hualpén.

2) 100

Ejecutar visitas a terreno para valorizar la riqueza natural de Hualpén. (Santuario y Humedales).

Acciones:

- Durante el año 2025 se realizaron al menos 30 actividades educativas sobre el patrimonio ambiental de Hualpén. Las visitas se realizaron en el Santuario de la Naturaleza Península de Hualpén, Desembocadura del Río Biobío y Humedal Vasco Da Gama.

- Se generó un espacio inmersivo de educación ambiental, con una demostración de diversos elementos del ecosistema terrestre y marino, para los/as beneficiarios/as de la oficina de la Inclusión dentro del Parque Pedro del Río Zañartu.

NOMBRE DEL PROYECTO

Iniciativa Pladeco

Responsable Pladeco

Periodo implementación Pladeco

Fuente de financiamiento

Monto \$

Grado de avance/cumplimiento (%)

Programa de conservación de la biodiversidad y patrimonio natural

Incorporar señalética en los humedales para educar a la comunidad.

Secplan - Dmaao

4 años

Municipal / Sectorial / Fndr.

0

1) 100

Elaborar e implementar letreros en los humedales que entreguen información y sensibilicen a la comunidad sobre la importancia, biodiversidad y los cuidados y protección de estos ecosistemas.

2) 70

Crear accesos peatonales y vehiculares para no intervenir con el medio ambiente.

Acciones:

- Se está trabajando en conjunto a la Fundación Cosmos para la elaboración de una Consulta de Pertinencia en el Servicio de Evaluación Ambiental con el fin de poder avanzar en la construcción del "Parque Humedal Chimalfe".

DIRECCIÓN DE ASEO Y ORNATO, AÑO 2025

TÍTULO

LUGAR
UNIDAD EJECUTORA
DESCRIPCIÓN

SILVICULTURA URBANA

Comuna de Hualpén.
Dirección de Aseo y Ornato, Departamento Ornato.
El Departamento de Ornato, ha contribuido en la gestión de iniciativas que se enmarcan en los fundamentos planteados en el PLADECO, desarrollando el programa de arborización urbana comunal, donde se ha generado el establecimiento de especies arbóreas en distintos sectores de la comuna, con el objetivo de mitigar el impacto ambiental producido por el cordón industrial aledaño a las poblaciones y también hermosear las áreas verdes públicas existentes, incorporando para ello especies nativas, exóticas y en flor.
BENEFICIARIOS Todos los habitantes de la comuna de Hualpén, a través de sus áreas verdes y arbolado urbano.

TÍTULO

LUGAR
UNIDAD EJECUTORA
DESCRIPCIÓN

PROMOCIÓN DE LA EFICIENCIA HÍDRICA Y ENERGÉTICA EN LA MANTENCIÓN DE LAS ÁREAS VERDES.

Comuna de Hualpén.
Dirección de Aseo y Ornato, Departamento Aseo y Ornato.
Respecto de la promoción de eficiencia hídrica en áreas verdes, se ha ido implementando en forma progresiva, con el uso de punteras, a la fecha se han instalado nueve en diferentes sectores de la comuna, además se realizan turnos de riego en horas de la mañana y tarde, con el objetivo de tener un mayor aprovechamiento hídrico por parte del césped, plantas, arbustos y árboles.
BENEFICIARIOS Todos los habitantes de la comuna de Hualpén, a través de sus áreas verdes y arbolado urbano.

TÍTULO

LUGAR
UNIDAD EJECUTORA
DESCRIPCIÓN

APOYO ADMINISTRATIVO Y LOGÍSTICO PARA EL DESARROLLO DEL BUEN SERVICIO OFRECIDO A LA COMUNIDAD DE HUALPÉN

Comuna de Hualpén.
Dirección de Aseo y Ornato, Departamento Aseo y Ornato.
En cuanto a los requerimientos que la ciudadanía demanda en relación al manejo del arbolado urbano público y los espacios verdes, estos se gestionan y se ejecutan de acuerdo con la factibilidad de nuestra competencia.
BENEFICIARIOS Todos los habitantes de la comuna de Hualpén, a través de sus áreas verdes y arbolado urbano.

TÍTULO

INCORPORACIÓN DE ESPECIES VEGETALES
LUGAR
UNIDAD EJECUTORA
DESCRIPCIÓN

MEJORAMIENTO URBANO EN ÁREAS VERDES A TRAVÉS DE LA

Comuna de Hualpén.
Dirección de Aseo y Ornato, Departamento de Ornato.
Se ha logrado ejecutar labores de mejoramiento en parques, plazas y plazoletas, a través de la incorporación de plantas, arbustos y árboles producidos en dependencias de su vivero municipal.
BENEFICIARIOS Todos los habitantes de la comuna de Hualpén, a través de sus áreas verdes y arbolado urbano.

TÍTULO

LUGAR
UNIDAD EJECUTORA
DESCRIPCIÓN

RECUPERACIÓN DE ESPACIOS PÚBLICOS

Comuna de Hualpén.
Dirección de Aseo y Ornato, Departamento de Ornato.
Anualmente se ejecuta un programa de recuperación de sitios eriazos y mejoramiento de sectores que son utilizados como microbasurales o como potenciales zonas de delincuencia y consumo de alcohol. Los lugares recuperados son transformados en áreas verdes, las cuales quedan a disposición de la comunidad como una zona de esparcimiento y recreación, para mejorar su calidad de vida y favorecer su completo bienestar físico, SIL mental y social.
Durante el 2025 se finalizó la ejecución de los siguientes proyectos:

1.- CALLES AVDA. CRISTÓBAL COLÓN, PTO. SAAVEDRA Y CURACAUTÍN
 2.- CALLES BARACALDO, ENTRE CÁDIZ Y VALENCIA, ETAPA
 3.- CALLES TARRAZA, ENTRE BARCELONA Y BULGARIA
 4.- CALLES MALLECO, ENTRE CARAHUE Y GORBEA
 5.- CALLES NACIMIENTO, ENTRE PASAJES PUREN Y CUNCO, ETAPA I
 6.- CALLES CALBUCO CON PATRIA NUEVA, ETAPA I
 7.- CALLES MADRID CON LA PERA, ETAPA I
 BENEFICIARIOS Todos los habitantes de la comuna de Hualpén, a través de sus áreas de esparcimiento y recreación.

TÍTULO

LUGAR
 UNIDAD EJECUTORA
 DESCRIPCIÓN

MONTO:
 (costo anual de servicios de aseo y RSD)
 MONTO:
 (costo anual de servicios de mantención de áreas verdes)

CONCESIÓN DEL SERVICIO DE ASEO Y ORNATO EN LA COMUNA DE HUALPÉN

Comuna de Hualpén.
 Dirección de Aseo y Ornato, Departamentos Aseo y Ornato.
 La Concesión del Servicio de aseo y ornato consiste en ejecutar las labores de aseo, limpieza, desmalezado, barrido de calles, limpieza de sumideros de aguas lluvias, obras de prevención de emergencias de la comuna, ejecución de labores de Mantención de Áreas Verdes de la Comuna, corte de pasto y desmalezado, poda de árboles de la comuna y recolección de desechos sólidos domiciliarios (RSD), limpieza de microbasurales y retiro de desechos voluminosos, entre otras materias.
 \$5.316.870.891

\$3.239.827.274

TÍTULO

MONTO
 UNIDAD EJECUTORA
 DESCRIPCIÓN

SERVICIO DE DISPOSICIÓN FINAL EN RELLENO SANITARIO PARA LOS RESIDUOS SÓLIDOS DOMICILIARIOS DE LA COMUNA DE HUALPÉN

\$927.831.922
 Dirección de Aseo y Ornato, Departamento Aseo y Ornato.
 Consiste en la recepción de todos los residuos sólidos municipales generados por la comuna de Hualpén, según lo definido por el Sistema Nacional de Información Ambiental (SINIA) y la normativa vigente.
 BENEFICIARIOS Todas poblaciones de la comuna, incluyendo las zonas de Caleta Lengua, Caleta Chome, Perone, sector las Escaleras, Parque Pedro del Río Zañartu, fundos Hualpén y Santa Eloisa, entre otros.

NOMBRE DEL PROGRAMA

Iniciativa Pladeco
 Responsable Pladeco
 Periodo implementación
 Fuente de financiamiento
 Monto \$
 Grado de cumplimiento %
 Descripción

REGULARIZACIÓN DE VIVIENDAS

No aplica
 SECPLAN
 2025
 Municipal
 7.079.646
 100
 Visitas evaluaciones de viviendas técnicas: 35
 Expedientes ingresados:17
 Casos recepcionados:12
 Oficios observaciones entregados: 10
 En espera de cumplimiento de observaciones entregadas: 4

NOMBRE DEL PROGRAMA

Iniciativa Pladeco
Responsable Pladeco
Periodo implementación
Fuente de financiamiento
Monto \$
Grado de cumplimiento
Descripción

RECUPERACIÓN DE BARRIOS, "QUIERO MI BARRIO UV 43-A EL TRIÁNGULO HUALPÉN"

No aplica
SECPLAN
2023-2028
MINVU
APROXIMADAMENTE \$1.000.000.000
35% APROX.

Contribuye a mejorar la calidad de vida de los habitantes del barrio, a través de un proceso participativo de activación comunitaria, y recuperación de los espacios públicos y los entornos urbanos.

Las obras que se pueden construir están agrupadas en cuatro categorías: circulaciones, áreas verdes, equipamiento comunitario y deportivo, y obras complementarias.

En tanto, los proyectos sociales en los barrios están asociados al trabajo con los ejes transversales del programa: Medio Ambiente, Seguridad, Identidad y Patrimonio, Cuidado y Género.



3

**ACCIONES PARA EL CUMPLIMIENTO
DEL PLAN DE DESARROLLO
COMUNAL**

DESARROLLO COMUNITARIO

OFICINA DE PUEBLOS ORIGINARIOS

Nombre Programa

Iniciativa Pladeco

Responsable Pladeco

Periodo implementación Pladeco

Fuente de Financiamiento

Monto \$

Grado de avance/cumplimiento %

Detalles

Nombre Programa

Iniciativa Pladeco

Responsable Pladeco

Periodo implementación Pladeco

Monto \$

Grado de avance/cumplimiento %

Detalles

Nombre del Programa

Iniciativa Pladeco

Responsable Pladeco

Periodo implementación Pladeco

Fuente de Financiamiento

Monto \$

Grado de avance/cumplimiento %

Detalles

Nombre del Programa

Iniciativa Pladeco

Responsable Pladeco

Periodo implementación Pladeco

Fuente de Financiamiento

Monto \$

Grado de avance/cumplimiento %

Detalles

We Txipantu 2025

Pueblos Originarios. Difusión y promoción de derechos de pueblos originarios presentes en la comuna de Hualpén

Dideco

Julio 2025

Aporte Municipal

110.000

100

Realización de ceremonia Mapuche de We Txipantu con familias y organizaciones mapuche de la comuna y organizaciones mapuche del territorio. La ceremonia se enmarcó en la promoción y difusión del conocimiento de la cosmovisión mapuche mediante la realización de la ceremonia en Hualpén.

Convenio de colaboración Conadi y Municipalidad de Hualpén

Pueblos Originarios. Levantamiento de Oficina de Pueblos Originarios de Hualpén

Dideco

Anual

Sin traspaso de saldo

100

Asesorías legales en títulos de merced, becas indígenas y personalidad jurídica para asociaciones mapuche.

Taller de cestería mapuche en fibra natural de pita

Pueblos Originarios. Difusión y promoción de derechos de pueblos originarios presentes en la comuna de Hualpén

Dideco

Abril - Diciembre

Aporte Municipal

2.723.688

100

En el marco de la revitalización, difusión, y puesta en valor de los patrimonios mapuche de Hualpén, se da inicio al taller de cestería mapuche en fibra natural de pita. El taller, abierto a la comunidad, tiene como objeto enseñar las técnicas ancestrales de la cestería mapuche. Esto es, el arte de tejer objetos empleando fibras de origen vegetal, como la pita, valiéndose de diversos conocimientos arraigados al territorio.

Taller de telar mapuche

Pueblos Originarios. Difusión y promoción de derechos de pueblos originarios presentes en la comuna de Hualpén

Dideco

Anual

Aporte Municipal

6.128.316

100

En el marco de la revitalización, difusión, y puesta en valor de los patrimonios mapuche de Hualpén, se desarrollan talleres de telar mapuche, los cuales tienen como objetivo enseñar la técnica ancestral del tejido en witrál (telar), en donde convergen diversas técnicas cuyas piezas resultantes tienen un valor simbólico/cultural (ñimikan). Los talleres, abiertos a la comunidad, constan de dos niveles (inicial y avanzado) en la temporada estival, y tres niveles (inicial, intermedio, y avanzado) en el resto del año calendario.

OFICINA DE CULTURA

NOMBRE DEL PROGRAMA

Iniciativa Pladeco
 Responsable Pladeco
 Periodo implementación Pladeco
 Fuente de financiamiento
 Monto \$
 Grado de avance/cumplimiento %
 Detalles

Implementación talleres artísticos 2025

Programación artística
 Dideco
 Enero – diciembre 2025
 Municipal
 4.068.443 (ejecutado) / 12.000.000 (inicial)
 100
 Financiar los implementos de los talleres artísticos, en especial pintura y telar, pues la cuenta sólo permite la adquisición de telas. Posteriormente, se solicita modificar la cuenta para poder cumplir con los requerimientos de pinturas y atenciones para los diferentes talleres de formación artística que se realizan durante el año 2025.

NOMBRE DEL PROGRAMA

Iniciativa Pladeco
 Responsable Pladeco
 Periodo implementación Pladeco
 Fuente de financiamiento
 Monto \$
 Grado de avance/cumplimiento %
 Detalles

Presentación en Hualpén del XII Encuentro Internacional del Folclore 2025

Oferta programática / formación audiencias / potenciar la creación y desarrollo identitario
 Dideco
 Dirección de Desarrollo Comunitario (Dideco)
 Gestión
 2.000.000
 100
 Realizar en conjunto a la agrupación de Cantos y danzas tradicionales los del Biobío, la organización internacional de arte popular IOV y la Municipalidad de Hualpén, el XII encuentro internacional de Folclore 2025. La actividad se realizó gracias al financiamiento de la agrupación y aportes de sonido, logística y recurso humano municipal. La actividad de danza folclórica contó con la presencia de bailarines de Colombia, México y Chile.

NOMBRE DEL PROGRAMA

Iniciativa Pladeco
 Responsable Pladeco
 Periodo implementación Pladeco
 Fuente de financiamiento
 Monto \$
 Grado de avance/cumplimiento %
 Detalles

Complemento Implementación Talleres Artísticos 2025

Programación artística
 Dideco
 Enero-diciembre 2025
 Municipal
 7.931.557 (Saldo de los 12.000.000)
 95
 Con el saldo del programa inicial de implementación de talleres artísticos, se solicitó al Concejo Municipal la modificación de la cuenta presupuestaria, con el objetivo de adquirir pinturas y colaciones destinadas a fechas claves de la programación anual.

NOMBRE DEL PROGRAMA

Iniciativa Pladeco
 Responsable Pladeco
 Periodo implementación Pladeco
 Fuente de financiamiento
 Monto \$
 Grado de avance/cumplimiento %
 Detalles

Biblioverano en Hualpén 2025

Programación Artística
 Dideco
 Enero 2025
 Mincap / Coordinación Bibliotecas del Biobío
 350.000 (Mincap)
 100
 Realizar actividad literaria en Caleta Lengua, con asistencia de poetas locales y regionales, Bibliomóvil de Lota y Yumbel, mediación lectora con la tía Cristina y una feria de libros para los visitantes y lugareños de Lengua.

NOMBRE DEL PROGRAMA

Iniciativa Pladeco
 Responsable Pladeco
 Periodo implementación Pladeco
 Fuente de financiamiento
 Monto \$
 Grado de avance/cumplimiento %
 Detalles

Microterritorio: Cartografía del Turismo Cultural Senderos del Biobío, Chiguayante, Concepción, San Pedro de la Paz, Hualpén

Patrimonio
 Dideco
 Enero 2025–diciembre 2025
 Mincap
 4.000.000
 80

Trabajo en red con cuatro comunas: Chiguayante, Concepción, San Pedro y Hualpén. El objetivo fue definir hitos patrimoniales de cada territorio, los cuales forman un circuito unificado del Gran Concepción, configurando un circuito de turismo cultural con sus correspondientes productos de difusión turística como planos, cápsulas y otros recursos realizados de forma colaborativa en conjunto con los cuatro territorios y la coordinación del Mincap.

NOMBRE DEL PROGRAMA

Iniciativa Pladeco
 Responsable Pladeco
 Periodo implementación Pladeco
 Fuente de financiamiento
 Monto \$
 Grado de avance/cumplimiento %
 Detalles

Muestras de pinturas en verano, Lenga 2025

Programación Artística/ Formación de audiencias/Mediación artística
 Dideco
 Enero 2025–marzo 2025
 Municipal / Mincap
 409.357 municipal; 1.820.000 Mincap
 100

Presentar el trabajo del taller de pintura, con exposiciones y trabajo en la Costanera de Lenga, junto al acompañamiento musical de jazz en vivo. Además, se ejecutó el trabajo en playa con figuras de arena pintadas por artista visual Claudio Gatica.

NOMBRE DEL PROGRAMA

Iniciativa Pladeco
 Responsable Pladeco
 Periodo implementación Pladeco
 Fuente de financiamiento
 Monto \$
 Grado de avance/cumplimiento %
 Detalles

Café en la Terraza

Formación de audiencias y mediación cultural/Oferta Programática
 Dideco
 Enero 2025–marzo 2025
 Mincap
 920.000
 100

Bajo la premisa de la metodología de investigación denominada "Café del Mundo", surge el Café en la Terraza, en que se conjugan una serie de actividades y expresiones artísticas, musicales, danza, patrimonio, artes visuales y literatura, generando una programación veraniega en torno a la Biblioteca y la terraza del Centro Cultural, abierta y gratuita para la comunidad.

NOMBRE DEL PROGRAMA

Iniciativa Pladeco
 Responsable Pladeco
 Periodo implementación Pladeco
 Fuente de financiamiento
 Monto \$
 Grado de avance/cumplimiento %
 Detalles

Encuentro Eco poético

Formación de audiencias y mediación cultural/Oferta Programática
 Dideco
 Enero 2025–Junio 2025
 Mincap
 500.000
 100

Enlazar la literatura y el cuidado del medio ambiente, con la presencia de destacados poetas locales y regionales, la comunidad y la coordinación de bibliotecas públicas de la región del Biobío. Se realizaron en torno al humedal Price y humedal Guñumhue, destacando todo el equilibrio que nos aportan dichas reservas de vida y su interrelación con la poesía.

NOMBRE DEL PROGRAMA

Iniciativa Pladeco

Responsable Pladeco

Periodo implementación Pladeco

Fuente de financiamiento

Monto \$

Grado de avance/cumplimiento %

Detalles

NOMBRE DEL PROGRAMA

Iniciativa Pladeco

Responsable Pladeco

Periodo implementación Pladeco

Fuente de financiamiento

Monto \$

Grado de avance/cumplimiento %

Detalles

NOMBRE DEL PROGRAMA

Iniciativa Pladeco

Responsable Pladeco

Periodo implementación Pladeco

Fuente de financiamiento

Monto \$

Grado de avance/cumplimiento %

Detalles

NOMBRE DEL PROGRAMA

Iniciativa Pladeco

Responsable Pladeco

Periodo implementación Pladeco

Fuente de financiamiento

Monto \$

Grado de avance/cumplimiento %

Detalles

Encuentro de mujeres poetas en HualpénFormación de audiencias y mediación cultural/Oferta Programática/
Género

Dideco

Enero 2025–Junio 2025

Mincap

300.000

100

En el marco del Mes de la Mujer, y con la participación de destacadas escritoras y poetisas regionales, se realizó un encuentro literario y declamación poética, donde las mujeres las protagonistas.

Acto aniversario 80 años del premio Nobel a Gabriela Mistral en Biblioteca Pública Municipal de Hualpén.Formación de audiencias y mediación cultural/Oferta Programática/
Género

Dideco

Enero 2025 – Junio 2025

Gestión

0

100

Realizar la conmemoración poética entre escritores y escritoras, para homenajear los 80 años del premio Nobel de Gabriela Mistral. Para ello, se realizaron una serie de lecturas poéticas de mujeres, principalmente.

Ciclos de Cine

Programación artística/ Formación de audiencias

Dideco

Enero 2025 – diciembre 2025

Municipal

461.968

98

El programa "Ciclos de Cine" contempló una serie de exhibiciones del séptimo arte, todas las semanas y con temáticas diferentes, de acuerdo a las audiencias que visitaron el Centro Cultural de Hualpén. En esta ocasión la Municipalidad pagó sólo los derechos de exhibición y, con un proyecto del Mincap, se contempló la atención durante el primer semestre a los asistentes de las diferentes películas exhibidas.

Escuela de Danza Contemporánea de Hualpén

Programación Artística/ Formación de audiencias

Dideco

Enero 2025 – diciembre 2025

Municipal

1.160.000

100

Fortalecer el proceso formativo de la Escuela de Danza Contemporánea mediante la adquisición del uniforme de danza clásica, considerando como un componente esencial en el desarrollo de la disciplina, asegurando su acceso a aquellos estudiantes que no cuenten con los recursos para adquirirlos.

NOMBRE DEL PROGRAMA

Iniciativa Pladeco

Responsable Pladeco

Periodo implementación Pladeco

Fuente de financiamiento

Monto \$

Grado de avance/cumplimiento %

Detalles

NOMBRE DEL PROGRAMA

Iniciativa Pladeco

Responsable Pladeco

Periodo implementación Pladeco

Fuente de financiamiento

Monto \$

Grado de avance/cumplimiento %

Detalles

NOMBRE DEL PROGRAMA

Iniciativa Pladeco

Responsable Pladeco

Periodo implementación Pladeco

Fuente de financiamiento

Monto \$

Grado de avance/cumplimiento %

Detalles

Mes del Libro

Oferta programática; generar y potenciar el uso de la infraestructura cultural de la comuna.

Dideco

Abril 2025

Mincap

3.630.000

100

Conmemorar no sólo el Día del Libro, sino un mes de fomento lector, enfocado principalmente en niños y jóvenes, quienes participaron en una serie de actividades de mediación lectora, con funciones teatrales, de cine, taller de mediación con kamishibai, talleres de manualidades y teatro de sombras y cómic, además de la mediación lectora para que comprendan y celebren al libro en diferentes lenguajes artísticos.

Mes del Patrimonio

Oferta programática; generar y potenciar el uso de la infraestructura cultural de la comuna. Patrimonio

Dideco

Mayo 2025

Mincap – Serpat

4.600.000

100

Como una forma de realizar las actividades de conmemoración del Día del Patrimonio que se celebra en la última semana de mayo, se realizaron exposiciones con fotografías patrimoniales Hualpén en Blanco y Negro, Pieza audiovisual del museo protagonizada por Eduardo Meissner; se realizó la exhibición del documental de la Historia de Hualpén; se inauguraron cuatro murales patrimoniales en el Centro Cultural; y se recuperó el Mural de la Memoria de la Estrella en Grecia. Se realizaron, además, dos presentaciones de La Chinchinera en dos establecimientos entre abril y mayo 2025, para concluir en junio con el flamenco, baile patrimonio de la humanidad.

Ciclo de Exposiciones de Artes Visuales

Potenciar actividades en forma permanente en el Centro Cultural de Hualpén.

Generar y potenciar el uso de la infraestructura cultural de la comuna. Gestionar un intercambio de actividades culturales a nivel nacional e internacional, para así establecer una red de contactos, que permitan ampliar la cobertura y calidad cultural

Dideco

Enero 2025–diciembre 2025

Mincap

400.000

90

Como parte de la formación de audiencias, la apreciación pictórica y como programación de la sala de exposiciones se desarrollaron las muestras del destacado pintor Cristian Venegas Vega, y el recordado y destacado profesor y maestro de las Artes Visuales, Eduardo Meissner, obras en telar del proyecto Fondart, ejecutado por Rachel Fierro, muestra del taller de serigrafía y de pintura, realizado en verano con fondos Mincap y muestras pertenecientes a la pinacoteca municipal.

NOMBRE DEL PROGRAMA

Iniciativa Pladeco
 Responsable Pladeco
 Periodo implementación Pladeco
 Fuente de financiamiento
 Monto \$
 Grado de avance/cumplimiento %
 Detalles

NOMBRE DEL PLAN

Iniciativa Pladeco
 Responsable Pladeco
 Periodo implementación Pladeco
 Fuente de financiamiento
 Monto \$
 Grado de avance/cumplimiento %
 Detalles

NOMBRE DEL PROGRAMA

Iniciativa Pladeco
 Responsable Pladeco
 Periodo implementación Pladeco
 Fuente de financiamiento
 Monto \$
 Grado de avance/cumplimiento %
 Detalles

NOMBRE DEL PROGRAMA

Iniciativa Pladeco
 Responsable Pladeco
 Periodo implementación Pladeco
 Fuente de financiamiento
 Monto \$
 Grado de avance/cumplimiento %
 Detalles

NOMBRE DEL PROGRAMA

Iniciativa Pladeco
 Responsable Pladeco
 Periodo implementación Pladeco
 Fuente de financiamiento
 Monto \$
 Grado de avance/cumplimiento %
 Detalles

Día de los Humedales

Programación Artística/ Formación de audiencias
 Dideco
 Enero 2025- junio 2025
 Mincap
 650.000
 100
 Desarrollar una actividad artística en homenaje al Día de los Humedales en especial el Guñumhue, en el cual se encuentra inmerso el Centro Cultural Municipal de Hualpén.

Reunión Comité ejecutivo y mesa ciudadana del plan de lectura con Seremi Cultura y coordinación regional de bibliotecas

Programación Artística / Formación de audiencias
 Dideco
 Enero 2025- junio 2025
 Gestión
 0
 100
 Reunión de la mesa regional de lectura en la Biblioteca de Hualpén, donde se premió a dos poetas destacados de la comuna.

La música Recorre los Barrios

Programación Artística / Formación de audiencias
 Dideco
 Enero 2025- junio 2025
 Mincap
 1.400.000
 100%
 Concierto de difusión musical, por cuatro Juntas de Vecinos, con repertorios clásico, popular y latinoamericano. Esto, de tal forma de entregar una tarde de entretención a los vecinos de Parque Central, René Schneider, Villa Acero e Invicoop.

Concierto de Música Latinoamericana

Programación Artística / Formación de audiencias/migrantes
 Dideco
 Enero 2025- junio 2025
 Mincap
 500.000
 100
 Realizar concierto con cultores migrantes, en este caso la cantante venezolana Diana Lemus, quien realizó una presentación de música latinoamericana en vivo para la comunidad en el Centro Cultural Municipal de Hualpén.

Danza Inclusiva "Cuerpos al Natural"

Programación Artística / Formación de audiencias/Inclusión
 Dideco
 Enero 2025- junio 2025
 Mincap
 400.000
 100
 Presentar actividades artísticas inclusivas con los lenguajes y técnicas, de tal forma de tener una mirada situada de los contextos inclusivos, vía la danza.

NOMBRE DEL PROGRAMA

Iniciativa Pladeco
 Responsable Pladeco
 Periodo implementación Pladeco
 Fuente de financiamiento
 Monto \$
 Grado de avance/cumplimiento %
 Detalles

NOMBRE DEL PROGRAMA

Iniciativa Pladeco
 Responsable Pladeco
 Periodo implementación Pladeco
 Fuente de financiamiento
 Monto \$
 Grado de avance/cumplimiento %
 Detalles

NOMBRE DEL PROGRAMA

Iniciativa Pladeco
 Responsable Pladeco
 Periodo implementación Pladeco
 Fuente de financiamiento
 Monto \$
 Grado de avance/cumplimiento %
 Detalles

NOMBRE DEL PROGRAMA

Iniciativa Pladeco
 Responsable Pladeco
 Periodo implementación Pladeco
 Fuente de financiamiento
 Monto \$
 Grado de avance/cumplimiento %
 Detalles

NOMBRE DEL PROGRAMA

Iniciativa Pladeco
 Responsable Pladeco
 Periodo implementación Pladeco
 Fuente de financiamiento
 Monto \$
 Grado de avance/cumplimiento %
 Detalles

Concierto Femenino

Programación Artística/ Formación de audiencias
 Dideco
 Enero 2025- junio 2025
 Mincap
 1.850.000
 100
 Realizar dos conciertos femeninos en el territorio, como parte de la línea de trabajo de género y arte. Donde se fue a dos unidades vecinales como lo son JJVV Parque Residencial Bío Bío 1 y la JJVV Cerro Amarillo con la programación musical femenina de protagonista.

Mediación Ciencia y Arte "Astronomía"

Programación Artística/ Formación de audiencias
 Dideco
 Enero 2025- junio 2025
 Mincap
 800.000
 100
 Gracias a la participación del observatorio del Elke de Penco, se pudo realizar una jornada en que se realizó la mediación entre arte y ciencia astronómica.

Lanzamiento libros

Programación Artística/ Formación de audiencias
 Dideco
 Enero 2025- diciembre 2025
 Mincap
 200.000
 100
 Lanzamiento de libro Salvaguarda, de Alejandro Concha. Lanzamiento libro Ancestrales, de Miriam Leiva. Presentación libro "Nido de treile", de Ricardo Ceballos. Lanzamiento libro Minka, de Ingrid Odgers. En el segundo semestre, lanzamiento de libro Salvaguarda, de Alejandro Concha. Lanzamiento de COD3X P4C1F1CV5, de Alan Muñoz.

Conmemoración Día de la Mujer agrupación Prais

Programación Artística/ Formación de audiencias/DDHH /Género
 Dideco
 Enero 2025- diciembre 2025
 Gestión
 0
 100
 Realizar una actividad en homenaje a las mujeres en marzo, con el apoyo de la organización de DDHH Prais y el Centro Cultural.

Día del Teatro

Programación Artística/ Formación de audiencias
 Dideco
 Enero 2025-junio 2025
 Mincap / Corredor Bio Bio
 950.000
 100
 Realizar la conmemoración del Día del Teatro en mayo. En homenaje, Andrés Pérez, con la obra "Cómicos sin Candilejas" de la Compañía de Teatro La Obra.

NOMBRE DEL PROGRAMA

Iniciativa Pladeco
 Responsable Pladeco
 Periodo implementación Pladeco
 Fuente de financiamiento
 Monto \$
 Grado de avance/cumplimiento %
 Detalles

NOMBRE DEL PROGRAMA

Iniciativa Pladeco
 Responsable Pladeco
 Periodo implementación Pladeco
 Fuente de financiamiento
 Monto \$
 Grado de avance/cumplimiento %
 Detalles

NOMBRE DEL PROGRAMA

Iniciativa Pladeco
 Responsable Pladeco
 Periodo implementación Pladeco
 Fuente de financiamiento
 Monto \$
 Grado de avance/cumplimiento %
 Detalles

NOMBRE DEL PROGRAMA

Iniciativa Pladeco
 Responsable Pladeco
 Periodo implementación Pladeco
 Fuente de financiamiento
 Monto \$
 Grado de avance/cumplimiento %
 Detalles

Día de la Danza

Programación Artística/ Formación de audiencias
 Dideco
 Enero 2025- junio 2025
 Mincap
 1.100.000
 100%

El Día de la Danza lo estableció la Unesco en 1982, en homenaje al natalicio de George Noverre, maestro y creador del ballet moderno. Este año se realizó en el Colegio Blanca Estela Prat, el montaje de la obra Lihuen, de la compañía de Danza Calaucalis.

Primer Concierto de Itinerancia Orquesta de Cámara Ciudadana de Concepción

Programación Artística/ Formación de audiencias
 Dideco
 30 mayo 2025
 Mincap / Fondo de la música
 2.000.000
 100

Presentación de la Orquesta Ciudadana de Concepción, quienes como parte del proyecto del Fondo de la música realizaron una itinerancia musical por la provincia reafirmando la distinción de la Unesco como ciudad musical, entregando un masterclass a la comunidad y los integrantes de la orquesta de Hualpén.

Día del Jazz

Programación Artística/ Formación de audiencias
 Dideco
 Enero 2025 - junio 2025
 Mincap - Municipal
 500.000
 100

Con la presentación de la Big Band de Hualpén, en Liceo Pedro del Río Zañartu, se conmemoró la fecha temática del ritmo sincopado y la participación del proyecto musical Lares Quinteto, encabezado por el destacado jazzista Edgardo Durán.

Prestación de servicios comunitarios cultura

Dirección de Desarrollo Comunitario (Dideco)
 Dideco
 Enero 2025- diciembre 2025
 Municipal
 350.000.000 aproximadamente
 90

Promover y desarrollar instancias y/o estrategias que propicien, promuevan y mejoren la comunicación con la comunidad, traducidas en funciones y acciones tanto operativas como administrativas, en apoyo y atención tanto a personas y sus familias como a organizaciones territoriales y/o funcionales, en las áreas desarrollo social, cultural. Talleres artísticos, funcionamiento Centro Cultural Municipal de Hualpén, Bafo Hualpén, Orquesta Sinfónica Juvenil de Hualpén, Big Band y Escuela de Danza Moderna

NOMBRE DEL PROGRAMA

Iniciativa Pladeco

Responsable Pladeco

Periodo implementación Pladeco

Fuente de financiamiento

Monto \$

Grado de avance/cumplimiento %

Detalles

NOMBRE DEL PROGRAMA

Iniciativa Pladeco

Responsable Pladeco

Periodo implementación Pladeco

Fuente de financiamiento

Monto \$

Grado de avance/cumplimiento %

Detalles

NOMBRE DEL PROGRAMA

Iniciativa Pladeco

Responsable Pladeco

Periodo implementación Pladeco

Fuente de financiamiento

Monto \$

Grado de avance/cumplimiento %

Detalles

NOMBRE DEL PROGRAMA

Iniciativa Pladeco

Responsable Pladeco

Periodo implementación Pladeco

Fuente de financiamiento

Monto \$

Grado de cumplimiento %

Detalles

Orquesta Camerata Sinfónica de Hualpén

Oferta Programática/Formación de audiencias y mediación cultural/Generar y potenciar el uso de la infraestructura cultural de la comuna

Dideco

Anual

Municipal

13.500.000

90

Promover el arte musical clásico, el patrimonio cultural e identitario de Hualpén con la creación de la Orquesta Camerata Sinfónica Comunal, cuya conformación está compuesta por niños y jóvenes de nuestra comuna de grupo etario diverso, sin exclusión alguna.

Orquesta Big Band

Oferta Programática/Formación de audiencias y mediación cultural/Generar y potenciar el uso de la infraestructura cultural de la comuna

Dideco

Anual

Municipal

13.500.000

90

Apoyar banda instrumental de Jazz en formato Big Band, con participación inclusiva para niños y jóvenes de Hualpén, fomentando la expresión del arte musical, el acervo cultural y el desarrollo de la identidad hualpenina.

Escuela de Danza Contemporánea

Oferta Programática/Formación de audiencias y mediación cultural/Generar y potenciar el uso de la infraestructura cultural de la comuna

Dideco

Anual

Municipal

7.200.000

90

Continuar con la escuela de danza de la comuna de Hualpén donde niños, niñas y jóvenes sin experiencia previa en la disciplina, puedan conocer y experimentar un proceso formativo de danza, con ello promover la práctica artística con un enfoque identitario e integral en los participantes, dar a conocer las técnicas de la danza que dialoguen con procesos creativos de experimentación y exploración.

Actividades culturales y artísticas masivas en temporada estival en la comuna de Hualpén

Postulación Proyectos.

Dideco

Enero 2025- agosto 2025

Mincap

25.000.000

90

Complementar la programación artística y de formación en el Centro Cultural Municipal de Hualpén y en el territorio.

NOMBRE DEL PROGRAMA

Iniciativa Pladeco
 Responsable Pladeco
 Período implementación Pladeco
 Fuente de financiamiento
 Monto \$
 Grado de cumplimiento %
 Detalles

NOMBRE DEL PROGRAMA

Iniciativa Pladeco

 Responsable Pladeco
 Período implementación Pladeco
 Fuente de financiamiento
 Monto \$
 Grado de cumplimiento %
 Detalles

NOMBRE DEL PROGRAMA

Iniciativa Pladeco

 Responsable Pladeco
 Período implementación Pladeco
 Fuente de financiamiento
 Monto \$
 Grado de avance/cumplimiento %
 Detalles

NOMBRE DEL PROGRAMA

Iniciativa Pladeco
 Responsable Pladeco
 Período implementación Pladeco
 Fuente de financiamiento
 Monto \$
 Grado de avance/cumplimiento %
 Detalles

Bibliomóvil para la comuna de Hualpén

Postulación Proyectos.
 Dideco
 Febrero 2025-diciembre 2025
 Mincap
 30.000.000
 90
 Ejecutar la iniciativa que considera la adquisición de un Bibliomóvil, dirigido a fomentar y propiciar el fomento lector para las personas postradas o que viven en lugares alejados de la Biblioteca Pública Municipal de Hualpén.

Corredor Biobío - Red Cultura

Oferta programática / potenciar actividades en forma permanente en el Centro Cultural de Hualpén / estrategia de difusión cultural / generar y potenciar el uso de la Infraestructura cultural de la comuna.
 Dideco
 Abril 2025 - diciembre 2025
 Mincap
 3.800.000
 100
 Programación de cinco elencos artísticos, más una feria de programación y capacitaciones, para los agentes artísticos que participan en la feria de programación como parte del convenio Red Cultura.

Convenio DIBAM-DIGITALIZACIÓN

Oferta programática; generar y potenciar el uso de la infraestructura cultural de la comuna.
 Dideco
 Enero 2025 - diciembre 2025
 Mincap - Serpat
 13.500.000,-
 100
 Implementación del laboratorio de capacitación en el primer piso del Centro Cultural, y la renovación del equipamiento de Biblioredes en la Biblioteca Pública Municipal de Hualpén.

Día del Baterista

Programación Artística/ Formación de audiencias
 Dideco
 julio 2025
 Municipal
 Gestión
 100
 Con la presentación del taller de batería y en conjunto con el taller de guitarra, más grupos invitados a conmemorar el Día del Baterista chileno, el cual se realiza en torno al homenaje de Gabriel Parra, baterista fundador de Los Jaivas.



4

**GESTIÓN ANUAL
PLAN COMUNAL DE
SEGURIDAD PÚBLICA**

PLAN COMUNAL DE SEGURIDAD PÚBLICA

En el último año de aplicación del Plan Comunal de Seguridad Pública del período 2022–2025, destacaron los siguientes resultados:

1. Consejo Comunal de Seguridad Pública

Se realizaron 12 sesiones, correspondientes a 1 mensual, las que de acuerdo con la Ley N° 20.965, tuvieron una asistencia promedio de 85% de los participantes, presidido por alcalde, acompañado de directores municipales y las máximas autoridades locales o con jurisdicción en Hualpén de Carabineros, PDI, Ministerio Público, Gendarmería, Armada de Chile, y Seremi de Seguridad.

2. Plan Comunal de Seguridad

a) El Plan se encontraba vigente por 4 años, desde el año 2022 al 2025.

b) El Decreto Alcaldicio N° 1453 de diciembre de 2025 estableció el nuevo Plan Comunal de Seguridad 2026 – 2030, fijando como delitos prioritarios los siguientes:

- Robo con violencia e intimidación
- Robo en lugar habitado
- Robo de vehículo motorizado
- Violencia intrafamiliar
- Infracción Ley de Drogas
- Incivilidad "consumo de alcohol en la vía pública".

3. Recursos Humanos

En julio de 2024 fueron implementadas las operaciones, los recursos, las asignaciones de personal y las tareas de la nueva Dirección Municipal de Seguridad Pública, constituyendo de esta forma los derechos y deberes de la nueva institucionalidad.

Para 2025, la Dirección de Seguridad Pública tuvo una dotación de 65 funcionarios, hombres y mujeres, en tareas como operadores de cámaras, patrulleros; analistas como un geógrafo, prevencionista de riesgos, abogado y psicólogos para programas de apoyo en prevención y a víctimas.

4. Capacitaciones realizadas en 2025

Rol funcionario	Cursos y/o Diplomados
Operadores de cámaras	<ol style="list-style-type: none"> 1. Curso Operador Cámara (SPD) 2. Curso Ordenanza Municipal Acoso Callejero (Oficina de la Mujer) 3. Curso Orientación Geográfica y Orientación (Interno) 4. Curso RCP (Interno)
Profesionales de seguridad	<ol style="list-style-type: none"> 1. Diplomado en Seguridad Ciudadana (UDD y UdeCh) 2. Curso Base para la planificación Territorial a nivel intercomunal (Geógrafo/SPD) 3. Curso fiscalización barrios comerciales (Antropólogo/SPD) 4. Curso estrategias para el abordaje y prevención de la violencia escolar (Sociólogo/SPD)
Inspectores de seguridad	<ol style="list-style-type: none"> 1. Curso en táctica en salida en fuga – Conducción (PDI) 2. Técnicas de esposamiento (defensa personal) (PDI) 3. Curso Ordenanza Municipal Acoso Callejero (Ofc. Mujer)

5. Atención a la comunidad desde la Central Unificada de Seguridad Pública

Llamadas telefónicas entrantes	
Mes	Contestadas
Enero	936
Febrero	1175
Marzo	1113
Abril	883
Mayo	844
Junio	1409
Julio	777
Agosto	1502
Septiembre	729
Octubre	856
Noviembre	939
Diciembre	740
Total	11.903

Comentario: A todas las llamadas ingresadas a la Central Unificada se les dio respuesta, demostrando el 100% de cobertura.

6. Resultado anual de delitos registrados en la comuna en el año 2025

Grupo delictual	Cantidad
Homicidio	03
Robo en lugar habitado	95
Robo en lugar no habitado	88
Robo de vehículo motorizado	34
Robo de objetos de o desde vehículo	43
Robo con violencia o intimidación	33
Robo por sorpresa	02
Consumo de alcohol y drogas en la vía pública	55
Otros robos con fuerza en las cosas	51
VIF	48
Lesiones	26
Ruidos molestos	54
Hurtos	15
Daños	25
Amenazas o riña	44
Amenaza falta	32
Comercio ilegal	5
Receptación	14
Desórdenes	10
Disparos injustificados	06
Acoso	02
Porte de arma cortante o punzante	01
Otras incivildades	11
Otros delitos	14
Total de concurrencias	711

Durante 2025 se registró un total de 711 concurrencias de patrulleros de Seguridad Pública a hechos delictuales, en comparación con las 1.110 registradas en el año 2024.

7. Integración de Seguridad Pública con Programa Lazos, Senda, Oficina Local de Niñez y Oficina de la Mujer

Durante 2025, la Dirección de Seguridad Pública ha fortalecido su vinculación con diversos programas y unidades municipales asociadas al ámbito de la seguridad.

En este contexto, se ha trabajado coordinadamente con el programa "Hualpén Más Seguro", mediante el intercambio de información sobre hechos delictuales, con el objetivo de brindar una orientación oportuna a vecinos que han sido víctimas de delitos.

Asimismo, se ha articulado un trabajo conjunto con la Oficina de la Mujer, a través del intercambio de información para la focalización de patrullajes preventivos dirigidos a casos de violencia intrafamiliar, junto con la difusión de la aplicación de seguridad "SISHU", orientada a facilitar una respuesta oportuna ante situaciones de riesgo.

En coordinación con SENDA, se desarrollaron campañas preventivas y educativas dirigidas a conductores.

Mientras que con la Oficina Local de la Niñez se realizaron acciones de acompañamiento en visitas a terreno.

En el caso del Programa Lazos, se ha trabajado en la difusión de su oferta programática en el ámbito de la prevención social del delito, así como en la derivación de casos cuando ha sido necesario.

La aplicación de Seguridad "SISHU" tuvo los siguientes resultados:

Usuarios inscritos	5.991
Reuniones con JJVV	45
Capacitaciones a Agrupaciones de Personas Mayores	15

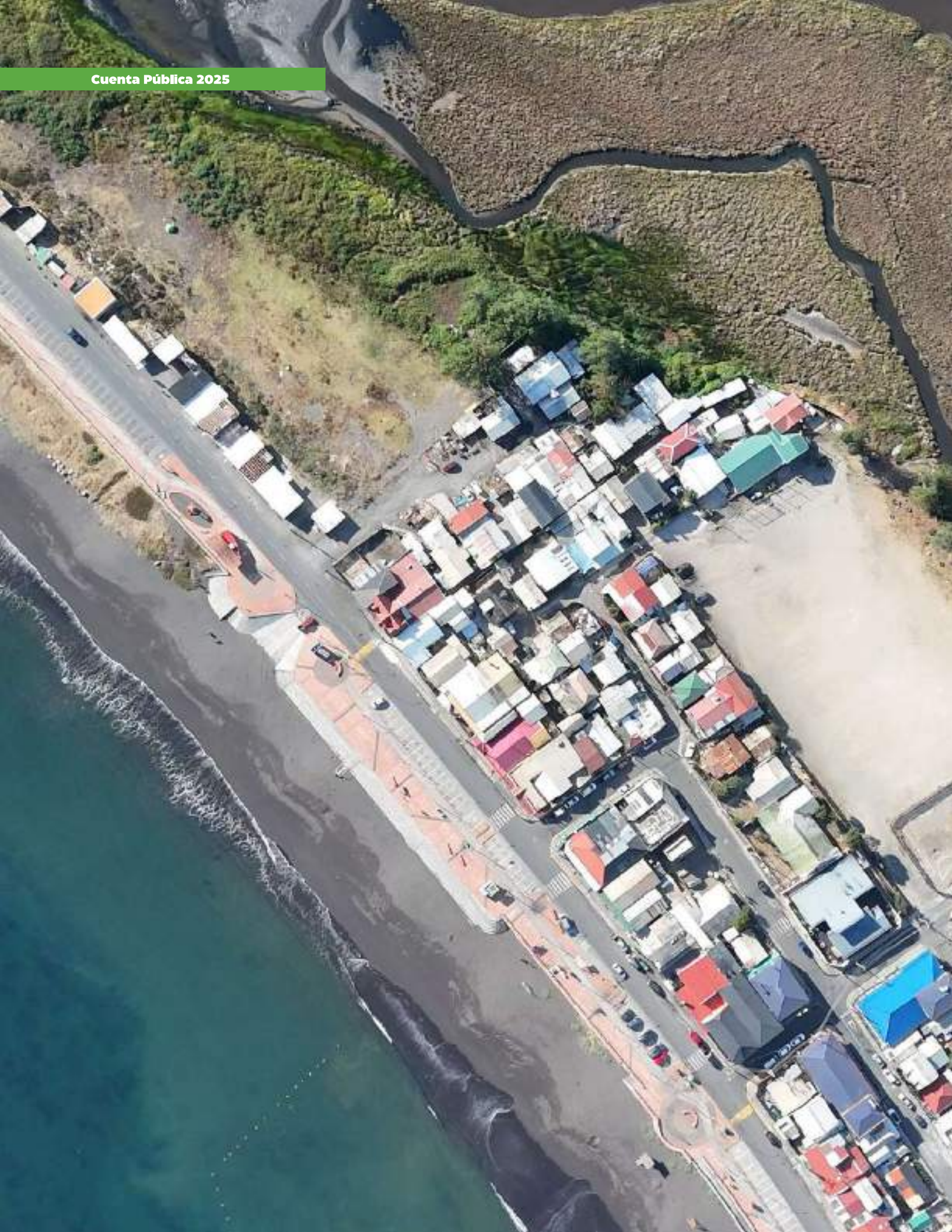

5

INVERSIONES

5. PROYECTOS

Presentamos el trabajo desarrollado por la Secretaría Comunal de Planificación (Secplan) relacionado con los proyectos comunales analizados desde dos perspectivas. Una de ellas de acuerdo con los avances en Políticas, Planes, Programas y Proyectos de Gestión Municipal correspondiente a cada Área de Desarrollo indicada en el Capítulo del Plan de Acción Integrado en el Plan de Desarrollo Comunal (Pladeco 2021–2025), mencionados en el siguiente punto:

- Área de Planificación Territorial.

Esta área responde a varios lineamientos del PLADECO, responsabilidad de la Secretaría Comunal de Planificación; siendo estos en general los siguientes:

- Vialidad e integración territorial.
- Espacios, infraestructura y equipamiento público.
- Reposición e instalación de semáforos y señalética vial.
- Pavimentación participativa.
- Mantenimiento y mejoramiento de infraestructura existente y nueva.

El Estado del Proyecto que se refiere a la condición del proyecto en el ciclo de vida de este, considerando las siguientes etapas y definiciones, que se mencionan en adelante, según definiciones extraídas la Comisión Nacional de Investigación Científica y Tecnológica (CONICYT).

-Terminado: Todas las actividades han terminado por completo y ya se obtiene el producto final planificado. Concluido el proceso de Diseño o Construcción de Obra, según corresponda.

-Ejecución: Es la etapa en que se pone en marcha todo lo planificado.

-Licitación: Es un proceso participativo, a través de la plataforma www.mercadopublico.cl, por el que se busca adquirir mejores condiciones de compra, convenientes para un determinado proyecto o iniciativa. Se da un concurso de proveedores para otorgarse la adquisición o contratación de un bien o servicio requerido por la institución.

-Revisión o Reevaluación: Es la evaluación del proyecto o iniciativa, comprobando si da cumplimiento a la metodología y normativa vigente, según fuente de financiamiento generando las adecuaciones necesarias para asegurar la pertinencia y admisibilidad.

-Financiado: La organización que desea ejecutar un proyecto no cuenta con los recursos suficientes. Por ello, se ve obligada a encontrar alternativas que le brinden fuentes de financiamiento, para lograr llevar a cabo los objetivos deseados

-Postulado: Documento final del diseño ingresado de acuerdo con las bases técnicas y administrativas según fuente de financiamiento.

-Diseño: Fase inicial donde se planifican las ideas, se describen, identifican procesos, recursos detallados y se agregan elementos visuales.

Abreviatura utilizada en el Texto;

-HP: Código que utiliza SERVIU para la denominación de la comuna de Hualpén.

-FNDR: Fondo Nacional de Desarrollo Regional.

-SECTRA: Ministerio de Transporte, Programa de Vialidad y Transporte Urbano.

-MINVU: Ministerio de Vivienda y Urbanismo.

-FRIL: Fondo Regional de Inversión Local.

-C33: Circular 33 del FNDR

-PMU: Programa de Mejoramiento Urbano.

-SNS: Servicio Nacional de Salud.

-CNCAP: Consejo Nacional de las Culturas, las Artes y el Patrimonio.

4.- PROYECTOS**4.1.1.- Vialidad e Integración Territorial****Ciclovías**

Cor.	N°	ESTADO	NOMBRE DEL PROYECTO
1	1	Ejecución	Iniciativa Pladeco Mejorar la conectividad
		de ciclovías en la comuna de Hualpén	
		Responsable Pladeco	Secplan/Asesoría Urbana/ Tránsito
		Periodo implementación Pladeco	5 años
		Fuente de financiamiento	FNDR, SECTRA
		Grado de avance/cumplimiento %	15 (ejecutadas parcialmente referente al plan maestro de ciclovía del Gran Concepción y Los Ángeles)

Cor.	N°	ESTADO	NOMBRE DEL PROYECTO	FUENTE FINANCIAMIENTO	MONTO \$
2	1	Diseño	"Estudio Diseño Construcción Ciclovía Camino a Lengua de Hualpén"	FNDR-MINVU	48.000.000
				TOTAL	48.000.000

Conectividad Vial

Cor.	N°	ESTADO	NOMBRE DEL PROYECTO	FUENTE FINANCIAMIENTO	MONTO \$
3	2	Diseño (MOP)	Conservación Ruta 0-474 Bifurcación Caleta Chome, tramo 0,20 al Km. 9,350 m. provincia Concepción, Región del Biobío (C.33), en asfalto y se indica monto estimado de ejecución.	FNDR	3.000.000.000
				TOTAL	3.000.000.000

4.1.2.-Espacios, Infraestructura y Equipamiento Público (EIEP)

Infraestructura existente y nueva (sedes sociales, edificios públicos y otros)

Cor.	N°	ESTADO	NOMBRE DEL PROYECTO	FUENTE FINANCIAMIENTO	MONTO \$
4	1	Terminado	Sala Cuna Jardín Infantil Los Pequeños Hualpeninos, Hualpén.	JUNJI	359.890.000
5	2	Terminado	Demolición Torre C Condominio Puerto de Palos, Hualpén	Del. Presidencial Bio Bío.	1.223.648.941
6	3	Terminado	Construcción Sede Social Club Deportivo Ajax, Hualpén.	PMU	117.992.872
7	4	Terminado	Reposición Sede Social José Miguel Carrera, Hualpén.	FRIL	116.435.186
8	5	Ejecución	Diseño de Arquitectura y Esp. Centro de Resolución Comunal Droguería y DAS Hualpén	Dir. de Salud Municip.	162.792.000
9	6	Ejecución	Construcción Sede Social Club Deportivo Armando A. del Canto.	PMU	104.780.318
10	7	Por Licitar	Construcción Sede Social Cabo Aroca, Hualpén.	FRIL	119.000.000
11	8	Por Licitar	Construcción Sede Social Club de Rayuela Hualpén Unido, Hualpén.	FRIL	110.599.207
12	9	Por Licitar	Construcción Sede Social JJVV Sin Fronteras, Hualpén.	FRIL	104.424.000
13	10	Por Licitar	Construcción Sede Social Club Pacifico, Hualpén.	FRIL	122.000.000
14	11	Por Licitar	Reposición Sede Social Asociación de Rayuela, Hualpén.	FRIL	112.449.000
15	12	Por Licitar	Construcción Sede Social JJ.VV. Floresta IV, Hualpén.	FRIL	154.307.000
16	13	Por Licitar	Construcción Sede Social JJ.VV. Los Notros, Hualpén.	FRIL	168.549.000
17	14	Por Licitar	Construcción Sede Social Valle Santa María, Hualpén.	FRIL	119.000.000
18	15	Reevaluación	Construcción Auditorio Centro Cultural de Hualpén.	Min. de las Culturas y Las Arte	1.828.535.000
19	16	Reevaluación	Construcción Sede Social Asociación de Fútbol Hualpén.	FRIL	114.085.000
20	17	Postulado	Reposición Edificio Consistorial de Hualpén.	FNDR	17.763.009.000
21	18	Postulado	Construcción Sede Social Club Deportivo Cruz Azul, Hualpén.	PMU	125.000.000
				TOTAL	22.926.496.524

Otros equipamientos y servicios

Cor.	N°	ESTADO	NOMBRE DEL PROYECTO	FUENTE FINANCIAMIENTO	MONTO \$
22	1	Terminado	Servicio de Instalación Empalme Eléctrico Esc. del Bio Bio, Hualpén	MUNICIPAL	24.502.695
23	2	Terminado	Adquisición Equipo Alza Hombres, Comuna de Hualpén.	FNDR	57.096.200
24	3	Terminado	Instalación Paraderos y Reductores de Velocidad Barrio UV 43-A El Triángulo, Hualpén.	MINVU	42.897.379
25	4	Terminado	Aplicación WEB Móvil SOS Hualpén	MUNICIPAL	24.000.000
26	5	Terminado	Disposición Final Residuos Sólidos Domiciliarios - hasta Junio 2025	MUNICIPAL	419.458.864
27	6	Terminado	Contratación Mecánica de Suelos JJVV Sector Los Bloques, P. Res. Bio Bio y Las Américas y otros 2025, Hualpén	MUNICIPAL	5.721.000
28	7	Terminado	Contratación Mecánica de Suelos JJVV El Triángulo, Parque Central, Cooperativas, y otros 2025, Hualpén	MUNICIPAL	4.557.721
29	8	Ejecución	Servicio Concesión del Servicio de Aseo y Ornato de la Comuna de Hualpén-Servicio de RSD y Voluminosos y Mantención Área Verdes 2025	MUNICIPAL	8.556.698.165
30	9	Ejecución	Servicio Mantenimiento, Transmisión de Datos e Instalación Cámaras Televigilancia, Mun. de Hualpén.	Sub. Prev. del Delito/ Municipal	200.993.994
31	10	Ejecución	Servicio de Telefonía Movil y Modem con Internet, Mun. de Hualpén.	MUNICIPAL	16.531.968
32	11	Ejecución	Serv. Mant., Transmisión de datos e Inst. de Cámaras de Televigilancia, Hualpén.	MUNICIPAL	47.864.104
33	12	Ejecución	Contrato de Prestación de Servicios de Correo Institucional y Complementos TI Mun. de Hualpén.	MUNICIPAL	134.479.480
34	13	Ejecución	Apertura y Mantención de Cuenta Corriente y Otros, Hualpén (3,52%)	MUNICIPAL	0
35	14	Ejecución	Servicio de Antivirus Corporativo Municipalidad de Hualpén.	MUNICIPAL	25.200.000
36	15	Ejecución	Servicio de Internet, Voz y Datos Municipalidad de Hualpén.	MUNICIPAL	179.928.000
37	16	Ejecución	Disposición Final Residuos Sólidos Domiciliarios y Otros Com. de Hualpén	MUNICIPAL	508.373.058
38	17	Ejecución	Contratación Servicios de Impresión, Escáner y Fotocopiado para la Municipalidad de Hualpén.	MUNICIPAL	57.600.000
39	18	Ejecución	Ampliación Red Cámaras de Televig. Vial Comunal con Tecnología LPR Com. de Hualpén-Serv. Mantención y Transmisión de Datos Cámaras de Televigilancia	Sub. Prev. del Delito Municipal	288.000.000
40	19	Ejecución	Ampliación Red Cámaras de Televigilancia Vial Comunal con Tecnología LPR Com. de Hualpén Provisión e Instalación de 13 Cámaras de Televigilancia.	Sub. Prev. del Delito Municipal	50.000.000

41	20	Ejecución	Red Comunal de Pórticos Viales con Reconocimiento Automático de Placas Patentes – Serv. Mantención y Trans. de Datos Pórticos Viales	Sub. Prev. del Delito Municipal	134.400.000
42	21	Ejecución	Red Comunal de Pórticos Viales con Reconoc. Automático de Placas Patentes Prov. e Instal. 10 cámaras LPR	Sub. Prev. del Delito Municipal	59.758.000
43	22	Ejecución	Servicio de Inst. y Configuración Cámaras Comunitarias, Hualpén.	MUNICIPAL	23.265.690
44	23	Licitación	Instalación de Luminarias Barrio UV 43-A El Triángulo, Hualpén.	MINVU	37.102.621
45	24	Licitación	Servicio de Recolección de Residuos Sólidos Domiciliarios y Voluminosos	MUNICIPAL	60.480.000.000
46	26	Financiado	Reposición y Adquisición Vehículos Diversas Direc. Municipales, Hualpén.	FNDR	53.288.200
47	27	Financiado	Reposición Diversos Camiones y Maquinaria Municipalidad de Hualpén.	FNDR	935.530.000
48	28	Financiado	Reposición Camión Aljibe Península, Comuna de Hualpén. (C.33)	FNDR	154.462.000
49	29	Financiado	Reposición Camión Aljibe, Comuna de Hualpén. (C.33)	FNDR	154.462.000
50	30	Financiado	Adquisición Vehículo de Traslado Personas Situación de Discapacidad, Hualpén. (C.33)	FNDR	92.820.000
51	31	Financiado	Adquisición de Vehículo de Patrullaje Preventivo, Comuna de Hualpén.(C.33)	FNDR	96.142.000
52	32	Postulado	Adquisición y Reposición Carros Aljibe y Bomba Bomberos, Hualpén. (C.33).	FNDR	2.346.139.000
53	33	Reevaluación	Adquisición Material Menor 1° Cía. de Bomberos, Hualpén. (C.33).	FNDR	125.703.000
TOTAL					75.336.975.139

Semáforos y señalética vial

Cor.	N°	ESTADO	NOMBRE DEL PROYECTO	FUENTE FINANCIAMIENTO	MONTO \$
54	1	Terminado	Instalación de Semáforos Av. Gran Bretaña y Otros, comuna de Hualpén.	FNDR	399.866.783
55	2	Ejecución	Servicio de Mantención y conservación Semáforos. Hualpén, años 2023–2025. Hualpén.	MUNICIPAL	124.796.064
TOTAL					524.662.847

Proyectos de pavimentación participativa y aceras

Cor.	N°	ESTADO	NOMBRE DEL PROYECTO	FUENTE FINANCIAMIENTO	MONTO \$ APROXIMADO
56	1	Terminado	HP-247. Pavimentación Pasaje la Tirana entre Mónaco y Sídney, Hualpén.	MINVU	123.947.000
57			HP-247. Pavimentación Pasaje Sídney entre Pasaje La Tirana (ambos costados). Hualpén.		
58			HP-223. Pavimentación Calle Gran Bretaña entre Pasaje Gran Bretaña y Gibraltar. Hualpén.		
59	2	Terminado	HP-231. Pavimentación Calle Alemania entre Bremen y Sajonia. Hualpén.	MINVU	347.484.000

60			HP-231. Pavimentación Calle Sajonia entre Alemania y Atenas. Hualpén.		
61			HP-231. Pavimentación Calle Atenas entre Bremen y Sajonia. Hualpén.		
62	3	Terminado	HP-232. Pavimentación Pasajes Hamburgo entre Patria Nueva y Patria Vieja. Hualpén.	MINVU	244.431.000
63	4	Terminado	HP-234. Pavimentación Calle Hamburgo entre Finlandia y Varsovia. Hualpén.	MINVU	58.058.000
64			HP-234. Pavimentación Calle Bucarest entre Finlandia y Varsovia. Hualpén.		
65	5	Terminado	HP 40 Pavimentación Pasaje Grecia entre Valencia y Toscana comuna de Hualpén.	MINVU	126.762.000
66	6	P. de Licitación	Calle Talcamávida, Buenuraquí, Hualpén.	MINVU	121.782.000
67			Calle Diuquin, Buenuraquí-Trehuaco, Hualpén.		
68			Pasaje S/N, Hualpén.		
69	7	Postulado	Construcción Calle Padres Las Casas entre Antilhue y Rucalhue, Hualpén.	MINVU	514.057.000
TOTAL					1.536.521.000

Infraestructura sustentable

Cor.	N°	ESTADO	NOMBRE DEL PROYECTO	FUENTE FINANCIAMIENTO	MONTO \$ APROXIMADO
70	1	Terminado	Iluminación Camino a Caleta de Lengua, Hualpén. Comuna de Hualpén.	PMU	68.856.078
71	2	Terminado	Reposición Alumbrado Público Casco Urbano comuna de Hualpén.	FNDR	3.091.338.685
72	3	Ejecución	Servicio de Mantenimiento Alumbrado Público, Hualpén. Comuna de Hualpén	MUNICIPAL	258.667.920
TOTAL					3.418.862.683

Empastados y canchas de fútbol

Cor.	N°	ESTADO	NOMBRE DEL PROYECTO	FUENTE FINANCIAMIENTO	MONTO \$ APROXIMADO
73	1	Terminado	Mejoramiento Cancha Mercado, Comuna de Hualpén.	FNDR	1.359.726.226
74	2	Ejecución	Mejoramiento Est. Las Golondrinas, comuna de Hualpén. (Diseño)	FNDR	81.000.000
75	3	Ejecución	Construcción Multi Cancha Moravia, Prados de la Floresta, comuna Hualpén.	PMU	82.952.814
76	4	Financiado	Mejoramiento Cancha Crispulo Gándara, (Equipos y Equipamiento)	FNDR	7.357.000
77	5	Financiado	Mejoramiento Cancha Mercado, Comuna de Hualpén. (Equipos y Equipamiento)	FNDR	7.359.000
78	6	Reevaluación	Construcción Cancha Blanca Estela, comuna de Hualpén.	FNDR	1.523.460.000
TOTAL					3.061.855.040

Parques, áreas verdes y espacios públicos

Cor.	N°	ESTADO	NOMBRE DEL PROYECTO	FUENTE FINANCIAMIENTO	MONTO \$ APROXIMADO
79	1	Terminado	Mejoramiento Espacio Público Cerro Amarillo, Hualpén. (Diseño)	FNDR	61.500.000
80	2	Terminado	Construcción Parque Urbano Price, comuna de Hualpén.	FNDR	40.500.000
81	3	Terminado	Const. Parque Urbano Finlandia entre Av. Costanera y Génova, (Diseño)	FNDR	102.500.000
82	4	Terminado	Mejoramiento Antejardines Calles Mónaco, Gibraltar, Hualpén.	MUNICIPAL	24.377.745
83	5	Terminado	Construcción Área Verde Villa Hermosa, comuna de Hualpén.	FRIL	89.702.000
84	6	Ejecución	Const. Plaza Cívica Quiero Mi Barrio, comuna de Hualpén.	MINVU	368.836.462
85	7	Ejecución	Mejoramiento Área Verde Las Garzas, comuna de Hualpén.	FRIL	62.785.808
86	8	Ejecución	Mejoramiento Espacio Público Alemania, Hualpén. (Diseño)	FNDR	134.826.000
87	9	Licitación	Const. Parque Urbano Escocia entre Bucarest y Génova, Hualpén.	FNDR	1.678.531.000
88	10	Licitación	Construcción Parque Urbano Patria Vieja, Hualpén.	FNDR	3.265.188.527
89	11	Financiado	Construcción Área Verde El Ñandú, Hualpén.	FRIL	46.609.000
90	12	Financiado	Construcción Área Verde Altona, Hualpén.	FRIL	75.811.000
91	13	Financiado	Mejoramiento Espacio Público Cerro Amarillo, Hualpén.	FNDR	2.377.026.561
92	14	Financiado	Mejoramiento Área Verde Baracaldo, Hualpén.	FRIL	61.176.748
93	15	Diseño	Construcción Espacio Público La Coruña, Hualpén.	MUNICIPAL	24.500.700
94	16	Diseño	Construcción Espacio Público Av. La Reconquista, Hualpén.	MUNICIPAL	28.400.500
				TOTAL	8.442.272.051

Ordenamiento territorial

NOMBRE DEL PLAN

Iniciativa Pladeco
Responsable / Coordinador
Periodo implementación
Fuente de financiamiento
Grado de avance/cumplimiento %

Enmienda N°2 al PRC de Hualpén

Modificación simplificada de Plan Regulador Comunal
Secplan / Asesoría Urbana
1 año
Municipal
50% de avance, en etapa de consulta pública, información disponible en <http://www.hualpenciudad.cl/enmienda-n2-plan-regulador-comunal-de-hualpen/>

NOMBRE DEL PLAN

Iniciativa Pladeco
Responsable / Coordinador
Periodo implementación
Fuente de financiamiento
Grado de avance/cumplimiento %

Modificación al PRC de Hualpén

Modificación Plan Regulador Comunal
Secplan / Asesoría Urbana
4 años
Municipal
10% acto de inicio, para el comienzo de la Evaluación Ambiental Estratégica

NOMBRE DEL PLAN

Iniciativa Pladeco

Responsable / Coordinador
Periodo implementación
Fuente de financiamiento
Grado de avance/cumplimiento %

Plan Comunal de Inversiones en Infraestructura de Movilidad y Espacio Público, comuna de Hualpén.

Elaboración de un plan comunal de inversiones en Infraestructura de Movilidad y Espacio Público (Art. N° 2.8.1/OGUC).
Secplan / Asesoría Urbana
4 años
Municipal
70 (Diagnóstico Terminado), preparación de cartera priorizada de proyectos

Planificación

NOMBRE DEL PLAN

Pladeco 2021-2025

Responsable Pladeco / Coordinador
Periodo implementación Pladeco
Fuente de financiamiento
Grado de avance/cumplimiento %

Plan de Desarrollo Comunal, Pladeco.

Guiar la planificación del municipio, aunando las diversas visiones de desarrollo, de sus habitantes, de la administración municipal y de la información disponible, propendiendo a una mejora constante.
Secretaría Comunal de Planificación, Secplan.
2021-2025
Municipal
100

NOMBRE DEL PLAN

Pladeco 2026-2032

Responsable Pladeco / Coordinador
Periodo implementación Pladeco
Fuente de financiamiento
Grado de avance/cumplimiento %

Plan de Desarrollo Comunal, Pladeco.

Guiar la planificación del municipio, aunando las diversas visiones de desarrollo, de sus habitantes, de la administración municipal y de la información disponible, propendiendo a una mejora constante.
Secretaría Comunal de Planificación, Secplan.
2026-2035
Municipal
2%

Resumen de proyectos según el Estado del Proyecto

N°	Estado del Proyecto	N° Proyectos	Monto \$
1	Terminado	30	8.535.250.375
2	Ejecución	25	11.664.529.845
3	Licitación	15	66.592.932.355
4	Revisión o Reevaluación	4	3.591.783.000
5	Financiado	12	4.062.043.509
6	Postulado	4	20.748.205.000
7	Diseño	4	3.100.901.200
TOTAL		94	118.295.645.284

Resumen de proyectos según Fuente de Financiamiento

N°	Estado del Proyecto	N° Proyectos	Monto \$
1	FNDR	26	38.908.831.182
2	MINVU	18	2.033.357.462
3	FRIL	15	1.576.932.949
4	MUNICIPAL	21	70.968.923.674
5	PMU	5	499.582.082
6	Ministerio de la Cultura y de las Artes y el Patrimonio.	1	1.828.535.000
7	Dirección de Salud Municipal	1	162.792.000
8	Delegación Presidencial Biobío	1	1.223.648.941
9	JUNJI	1	359.890.000
10	Subsecretaría de Prevención del Delito.	5	733.151.994
TOTAL		94	118.295.645.284





**RESUMEN AUDITORÍAS,
SUMARIOS Y JUICIOS.
RESOLUCIONES DEL CONSEJO
PARA LA TRANSPARENCIA.
OBSERVACIONES MÁS RELEVANTES
EFECTUADAS POR LA CONTRALORÍA
GENERAL DE LA REPÚBLICA**

En cuanto al resumen de juicios, procesos disciplinarios, resoluciones del Consejo para la Transparencia, y las observaciones más relevantes efectuadas por Contraloría, se destaca que:

Desde 2025, la Municipalidad de Hualpén es parte en 89 juicios con ingresos en tal año; en 60 procesos disciplinarios como sumarios, investigaciones sumarias, o aplicación de la Ley N°21.643.

A lo anterior debemos agregar que en 2025 la Municipalidad de Hualpén, a través de su Dirección Jurídica, dado del reciente nombramiento de Notario y Conservador de Bienes Raíces para la comuna, como cualquier vecina o vecino de la comuna, debió iniciar el proceso de traslado e inscripción de propiedades del municipio en el correspondiente registro, para un total de 197 propiedades municipales.

El detalle es el siguiente:

I.- JUICIOS EN QUE LA MUNICIPALIDAD ES PARTE.

a) Juicios Civiles.

Primer Juzgado Civil de Talcahuano:

07/02/2025	C-300-2025	SONZOGNI/ I. MUNICIPALIDAD DE HUALPÉN	Indemnización de perjuicios.
18/02/2025	C-398-2025	SALDÍAS/RIVERA	Prescripción permiso de circulación.
12/05/2025	C-1200-2025	GÓMEZ/ I. MUNICIPALIDAD DE HUALPÉN	Indemnización de perjuicios por falta de servicio.
08/06/2025	C-1455-2025	PÉREZ/ I. MUNICIPALIDAD DE HUALPÉN	Prescripción permiso de circulación.
26/06/2025	C-1634-2025	SIMPLI S.A./ I. MUNICIPALIDAD DE HUALPÉN	Cobro ejecutivo factura.
16/09/2025	C-2468-2025	INGENIERÍA LOGÍSTICA MINERA Y TRANSPORTES DOÑA MARÍA	Prescripción permiso de circulación.
22/09/2025	C-2494-2025	COMERCIAL DE VALORES SERVICIOS FINANCIEROS SPA/I.	Cobro ejecutivo factura.
11/10/2025	C-2638-2025	DELGADO/ I. MUNICIPALIDAD DE HUALPÉN	Prescripción permiso de circulación.
06/11/2025	C-2861-2025	TANNER SERVICIOS FINANCIEROS S.A/ I. MUNICIPALIDAD	Cobro ejecutivo factura.
12/11/2025	C-2915-2025	GÁLVEZ/RIVERA	Prescripción permiso de circulación.
03/12/2025	C-3146-2025	MACAYA/RIVERA	Prescripción permiso de circulación.

Segundo Juzgado Civil de Talcahuano:

Fecha de ingreso	Rol	Carátula	Materia
12/10/2025	C-2642-2025	PÉREZ/ I. MUNICIPALIDAD DE HUALPÉN	Prescripción permiso de circulación.
24/09/2025	C-2511-2025	CBP FINANCIERA CAPITAL FACTORING S.A./ I. MUNICIPALIDAD	Cobro ejecutivo factura.
07/07/2025	C-1733-2025	LAGOS/ I. MUNICIPALIDAD DE HUALPÉN	Prescripción permiso de circulación.

29/05/2025	C-1371-2025	MENARES/ I. MUNICIPALIDAD DE HUALPÉN	Prescripción permiso de circulación.
20/05/2025	C-1294-2025	GONZÁLEZ/ I. MUNICIPALIDAD DE HUALPÉN	Demanda de cobro de pesos.
08/05/2025	C-1172-2025	RIVERA/I. MUNICIPALIDAD DE HUALPÉN	Indemnización de perjuicios por falta de servicio.
03/04/2025	C-818-2025	ESSMANN/ I. MUNICIPALIDAD DE HUALPÉN	Prescripción permiso de circulación.

b) Juicios laborales. Juzgado de Letras del Trabajo de Concepción.

Fecha de ingreso	RIT	Partes	Materia
13/02/2025	T-138-2025	SANHUEZA/ I. MUNICIPALIDAD DE HUALPÉN	Tutela vulneración derechos fundamentales.
24/02/2025	O-312-2025	ORTEGOZA/ I. MUNICIPALIDAD DE HUALPÉN	Declaración de relación laboral honorarios.
06/03/2025	O-378-2025	SANTIBÁÑEZ/I. MUNICIPALIDAD DE HUALPÉN	Despido injustificado.
08/03/2025	O-398-2025	NAVARRETE/I. MUNICIPALIDAD DE HUALPÉN	Declaración de relación laboral.
12/03/2025	O-449-2025	CONTRERAS/I. MUNICIPALIDAD DE HUALPÉN	Declaración de relación laboral.
01/04/2025	T-352-2025	ZAMBRANO/SOCIEDAD DE SEGURIDAD Y RECURSOS HUMANOS	Tutela vulneración derechos fundamentales.
14/04/2025	O-639-2025	VÁSQUEZ/I. MUNICIPALIDAD DE HUALPÉN	Declaración de relación laboral
18/04/2025	O-681-2025	SOTO/PONCE	Nulidad del despido.
29/04/2025	T-477-2025	AYALA/I. MUNICIPALIDAD DE HUALPÉN	Tutela vulneración derechos fundamentales.
29/04/2025	T-476-2025	REYES/I. MUNICIPALIDAD DE HUALPÉN	Tutela vulneración derechos fundamentales.
16/05/2025	T-563-2025	Causa reservada según Acta N° 44-2022 de la Corte Suprema.	Tutela vulneración derechos fundamentales.
28/05/2025	O-911-2025	DELGADO/ I. MUNICIPALIDAD DE HUALPÉN	Declaración de relación laboral.
17/06/2025	M-840-2025	ÁLVAREZ/ESSEG SPA	Nulidad del despido.
17/06/2025	M-841-2025	SOTO/ESSEG SPA	Nulidad del despido.
14/07/2025	T-838-2025	MAYA/ I. MUNICIPALIDAD DE HUALPÉN	Tutela vulneración derechos fundamentales.
25/07/2025	M-1074-2025	GARRIDO/ESSEG S.P.A.	Nulidad del despido.
01/08/2025	M-1117-2025	LÓPEZ/ESSEG S.P.A.	Nulidad del despido.
07/08/2025	M-1151-2025	SEPÚLVEDA/ I. MUNICIPALIDAD DE HUALPÉN	Nulidad del despido.
21/08/2025	O-1468-2025	ORTIZ/ESSEG S.P.A.	Despido injustificado, nulidad del despido y cobro de prestaciones.
27/08/2025	T-1016-2025	GONZÁLEZ/SOCIEDAD PRESTADORA DE SERVICIOS MEDIOAMB	Tutela vulneración derechos fundamentales.
05/09/2025	T-1055-2025	LAGOS/I. MUNICIPALIDAD DE HUALPÉN	Tutela vulneración derechos fundamentales.
05/09/2025	O-1588-2025	URRA/ESSEG SPA	Nulidad del despido.
10/09/2025	O-1609-2025	ALVAREZ/ESSEG SPA	Nulidad del despido.
17/09/2025	O-1650-2025	MUENA/ESSEG SPA	Nulidad del despido.

17/09/2025	O-1651-2025	SOTO/ESSEG SPA	Nulidad del despido.
24/09/2025	O-1671-2025	JESÚS/ESSEG SPA	Nulidad del despido.
11/10/2025	T-1193-2025	SEGUEL/I. MUNICIPALIDAD DE HUALPÉN	Tutela vulneración derechos fundamentales.
21/10/2025	O-1843-2025	ALARCÓN/ESSEG S.P.A.	Nulidad del despido.
23/10/2025	O-1861-2025	ALARCÓN/ESSEG S.P.A.	Nulidad del despido.
24/10/2025	M-1675-2025	CISTERNA/SOCIEDAD PRESTADORA DE SERVICIOS MEDIOAMB	Despido improcedente y cobro de prestaciones.
03/11/2025	S-15-2025	OPAZO/I. MUNICIPALIDAD DE HUALPÉN	Práctica antisindical.
03/11/2025	M-1733-2025	DOMÍNGUEZ/SEGURIDAD PRIVADA INTEGRAL ANDRÉS JOSÉ PÉREZ TERÁN	Despido injustificado y cobro de prestaciones.
05/12/2025	O-2083-2025	MILLA/I. MUNICIPALIDAD DE HUALPÉN	Declaración de relación laboral.
05/12/2025	O-2088-2025	QUIROZ/I. MUNICIPALIDAD DE HUALPÉN	Declaración de relación laboral.

c) Juicios de Cobranza. Juzgado de Cobranza Laboral y Previsional de Concepción.

Fecha de ingreso	RIT/ROL	Carátula	Materia
09/05/2025	P-3063-2025	ADM. DE FONDOS DE CESANTIA CHILE III S.A. CON I. MUNICI	Cobro seguro de cesantía.
20/11/2025	C-792-2025	RAMOS/I. MUNICIPALIDAD DE HUALPÉN	Cumplimiento sentencia laboral.

d) Causas penales.

RIT/ROL	Materia
RIT 674-2025 JG Talcahuano	Delito de daños cometido en bienes de uso público por hechos ocurridos el 08 de marzo de 2025, alrededor de las 08:30 horas, en el CESFAM Hualpencillo, ubicado en calle Bulgaria, N°2845, Hualpén.
RIT 1645-2025 JG Talcahuano	Delito de robo en lugar no habitado por hechos el día 05 de mayo del año 2025 aproximadamente a las 3:15 de la madrugada, en Liceo Pedro del río Zañartu ubicado en calle Génova número 826, comuna de Hualpén.
RIT 1653-2025 JG Talcahuano	Delito de falsificación de licencia de conducir por hechos ocurridos entre el año 2019, y el año 2021. Lo anterior tras denuncia presentada por la municipalidad.
RIT 1694-2025 JG Talcahuano	Delito de robo en lugar no habitado por hechos ocurridos el día 8 de mayo del año 2025 aproximadamente pasado las 00:50 horas en el colegio Alonkura ubicado en calle Curanilahue 499 de la comuna de Hualpén.
RIT 3447-2025 JG Talcahuano	Delito de robo en lugar no habitado por hechos ocurridos el día 31 de agosto del año 2025 aproximadamente a las 10.50 horas en el Liceo Simón Bolívar ubicado en la calle Frutillar número 8630 de Hualpén.
RIT 3959-2025 JG Talcahuano	Delito de robo en lugar no habitado por hechos ocurridos el 30 de agosto de 2025, aproximadamente a las 22:35 horas en el Colegio Villa Acero.

e) Ilustrísima Corte de Apelaciones de Concepción.

Fecha de ingreso	RIT/ROL	Carátula	Materia
01/01/2025	1-2025	ASOCIACIÓN DE FUNCIONARIOS DE LA SALUD MUNICIPALIZADA CESFAM LA FLORESTA/I. MUNICIPALIDAD DE HUALPÉN	Recurso de protección.
01/01/2025	2-2025	ASOCIACIÓN DE FUNCIONARIOS DE ATENCIÓN PRIMARIA/I. MUNICIPALIDAD DE HUALPÉN	Recurso de protección.
14/01/2025	118-2025	PRIMUS CAPITAL S.A./ I. MUNICIPALIDAD DE HUALPÉN	Apelación incidente.
04/02/2025	96-2025	Causa reservada según Acta N° 44-2022 de la Corte Suprema.	Recurso de nulidad sentencia laboral.
12/03/2025	637-2025	MUNICIPALIDAD DE HUALPÉN/ ARENERA VULCANO SPA	Apelación sentencia definitiva civil.
25/03/2025	224-2025	HECTOR RICARDO MILLAR GARCIA CON I. MUNICIPALIDAD DE HUALPEN	Recurso de nulidad sentencia laboral.
02/04/2025	259-2025	SANDOVAL/I. MUNICIPALIDAD DE HUALPÉN	Recurso de nulidad sentencia laboral.
02/04/2025	262-2025	PONCE/I. MUNICIPALIDAD DE HUALPÉN	Recurso de nulidad sentencia laboral.
20/05/2025	102-2025	AGRICOLA LOTE SEIS LIMITADA/ I. MUNICIPALIDAD DE HUALPÉN	Reclamo de ilegalidad municipal.
02/06/2025	1421-2025	I. MUNICIPALIDAD DE HUALPÉN/	Apelación subsidiaria resolución Transportes y Equipos ECOTEM SpA que recibe la causa a prueba.
06/06/2025	2447-2025	ANTHONY SAMUEL PATRICK PRICE SAFFERY Y OTROS/MUNICIPALIDAD DE HUALPÉN Y OTRO	Recurso de protección.
25/06/2025	501-2025	Causa reservada según Acta N° 44-2022 de la Corte Suprema.	Recurso de nulidad sentencia laboral.
26/06/2025	506-2025	Causa reservada según Acta N° 44-2022 de la Corte Suprema.	Recurso de nulidad sentencia laboral.
07/07/2025	1854-2025	SONZOGNI/ I. MUNICIPALIDAD DE HUALPÉN	Apelación sentencia que acoge excepción dilatoria.
09/07/2025	2841-2025	MARIAN BETZABET MORENO CANDIA/ I. MUNICIPALIDAD DE HUALPÉN	Recurso de protección.
29/07/2025	3111-2025	JUAN FRANCISCO ARELLANO SANDOVAL/ ILUSTRE MUNICIPALIDAD DE HUALPÉN	Recurso de protección.
01/09/2025	3551-2025	PATRICIO ERNESTO MARTÍNEZ MEJIAS/ I. MUNICIPALIDAD DE HUALPÉN y CONSEJO DE MONUMENTOS NACIONALES	vista conjunta 3679-2025 Recurso de protección.
08/09/2025	3679-2025	PATRICIO ERNESTO MARTINEZ MEJÍAS Y OTROS/ ILUSTRE MUNICIPALIDAD DE HUALPÉN Y OTRO (vista conjunta 3551-2025)	Recurso de protección.
08/09/2025	547-2025	ROSA DEL CARMEN RIFO CASTRO Y OTROS/ ILUSTRE MUNICIPALIDAD DE HUALPÉN Y OTRO	Recurso de amparo.
10/09/2025	2498-2025	MUNICIPALIDAD DE HUALPÉN/ RESOLUCIÓN DEL SEGUNDO JUZGADO CIVIL DE CONCEPCIÓN	Recurso de hecho.
24/09/2025	3932-2025	YASMÍN JEANNETTE GARRIDO DÍAZ/ ILUSTRE MUNICIPALIDAD DE HUALPÉN	Recurso de protección.

29/09/2025	4021-2025	RODRIGO FERREIRA PONCE/ ILUSTRE MUNICIPALIDAD DE HUALPÉN Y OTRO	Recurso de protección.
28/10/2025	4640-2025	RODRIGO FERREIRA PONCE/ ILUSTRE MUNICIPALIDAD DE HUALPÉN	Recurso de protección.
17/12/2025	5472-2025	RODRIGO FERREIRA PONCE/ MUNICIPALIDAD DE HUALPÉN	Recurso de protección.

f) Excelentísima Corte Suprema.

Fecha de ingreso	RIT/ROL	Carátula	Materia
24/02/2025	5528-2025	ASOCIACIÓN DE FUNCIONARIOS DE ATENCIÓN PRIMARIA/ I. MUNICIPALIDAD DE HUALPÉN	Apelación recurso de protección.
27/06/2025	24342-2025	ENAP REFINERÍAS S.A./SUPERINTENDENCIA DEL MEDIO AMBIENTE, OFICINA REGIONAL PUERTO MONTT	Casación sentencia Tribunal Ambiental.
01/07/2025	25030-2025	CLAUDIA SOLEDAD SANDOVAL RAMOS Y OTROS CON ILUSTRE MUNICIPALIDAD DE HUALPEN. ACUMULADA 1536-2023 (ApeI. Art.)	Recurso de casación en la forma y en el fondo.
23/09/2025	39334-2025	JUAN FRANCISCO ARELLANO SANDOVAL / ILUSTRE MUNICIPALIDAD DE HUALPÉN	Apelación recurso de protección.
10/11/2025	47266-2025	CLINICA ANDES SALUD CONCEPCION S.A. CONTRA I. MUNICIPALIDAD DE HUALPÉN	Casación en el fondo.
03/12/2025	53758-2025	PATRICIO ERNESTO MARTÍNEZ MEJIAS/ I. MUNICIPALIDAD DE HUALPÉN y CONSEJO DE MONUMENTOS NACIONALES vista conjunta 3679-2025	Apelación recurso de protección.

g) Tribunal de Contratación Pública

Fecha de ingreso	RIT/ROL	Carátula	Materia
26-02-2025	69-2025-A	SICOM ELECTRONICS INTERNATIONAL/ MUNICIPALIDAD DE HUALPÉN	Impugnación procedimiento de contratación.

II.- PROCESOS DISCIPLINARIOS

I.-Sumarios Administrativos.

A)Sumarios Administrativos Municipales:

Decreto Municipal	Fecha	Materia
1 D.A. N° 202	19 DE FEBRERO DE 2025	Determinar responsabilidades en hechos expuestos por el Director de Tránsito.
2 D.A. N°473	23 DE ABRIL DE 2025	Indagación de hechos informados en oficios dirigidos al Sr. Alcalde.
3 D.A. N° 610	23 DE MAYO DE 2025	Hechos denunciados en folio E82804 del 22 de mayo de 2025, de la Contraloría Regional del BioBio.

4	D.A. N° 680	10 DE JUNIO DE 2025	Determinar responsabilidades en hechos expuestos por el Director de Control.
5	D.A. N° 4597	16 DE JUNIO DE 2025	Hechos contenidos en el oficio folio E95677/2025
6	D.A. N° 711	23 DE JUNIO DE 2025	Hechos denunciados en oficio folio E82804 del 22 de mayo de 2025, de la Contraloría General de la República.
7	D.A. N° 727	26 DE JUNIO DE 2025	Investiga el incumplimiento de los plazos y formas establecidos en las Bases Administrativas Especiales, en el procedimiento de aplicación de multas durante la ejecución de la licitación pública ID 4160-57-LP23.
8	D.A. N° 783	11 DE JULIO DE 2025	Hechos informados en el oficio E.109.022/2025 del 30 de junio de 2025.
9	D.A. N° 1016	21 DE AGOSTO DE 2025	Adquisición del servicio de muralismo para planta de reciclaje realizada en mayo del 2024.
10	D.A. N° 1081	05 DE SEPTIEMBRE DE 2025	Hechos informados en oficio folio E1319.793/2025 de 05 de agosto de 2025 de la Contraloría General de la República.
11	D.A. N° 1116	12 DE SEPTIEMBRE DE 2025	Hechos informados en el oficio N°870/2025 del 11 de septiembre de 2025, del Juez de Policía Local de Hualpén.

B) Sumarios Administrativos Dirección de Administración Salud Municipal:

	Decreto D.A.S.	Fecha	Materia
1	D.A. DAS N° 447	12 DE NOVIEMBRE DE 2025	Hechos señalados denunciados en oficio N°935 de fecha 11 de noviembre de 2025 de Directora DAS.
2	D.A. DAS N° 481	16 DE DICIEMBRE DE 2025	Hechos denunciados en oficio N°994 de fecha 04 de diciembre de 2025.
3	D.A. DAS N° 490	31 DE DICIEMBRE DE 2025	Hechos denunciados en oficio N°1071 de fecha 23 de diciembre de 2025.

C) Sumarios Administrativos Dirección de Administración de Educación Municipal:

	Decreto D.A.E.M.	Fecha	Materia
1	D.A. DAEM N°41	20 DE MARZO DE 2025	Investiga eventuales conductas de acoso.
2	D.A. DAEM N°130	27 DE AGOSTO DE 2025	Presunta intervención de terceros en redacción de expedientes de pago correspondientes a

II.- Investigaciones Sumarias.

A) Investigaciones Sumarias Municipales:

	Decreto Municipal	Fecha	Materia
1	D.A. N° 189	14 DE FEBRERO DE 2025	Retraso del proceso de contratación de prestadores a honorarios.
2	D.A. N° 943	13 DE AGOSTO DE 2025	Investiga hechos relacionados con el pago de una factura electrónica.
3	D.A. N°963	18 DE AGOSTO DE 2025	Error en la cantidad informada por el Departamento de Inspección Comunal que generó exceso de cobro.

B) Investigaciones Sumarias Dirección De Administración De Salud:

	Decreto D.A.S.	Fecha	Materia
1	D.A. DAS N° 392	02 DE OCTUBRE DE 2025	Hechos denunciados en oficio N°766 del 01 de octubre de 2025, de la Directora DAS.

C) Investigaciones Sumarias Dirección De Administración De Educación:

	Decreto D.A.E.M.	Fecha	Materia
1	D.A. DAEM N° 33	12 DE MARZO DE 2025	Hechos expuestos en Memorandum N°01/2025 del 24 de febrero de 2025 emitido por la Jefa de Administración y Finanzas DAEM.
2	D.A. DAEM N° 40	12 DE MARZO DE 2025	Hechos expuestos en oficio E37970/2025 de la Contraloría General de la República.
3	D.A. DAEM N° 60	16 DE ABRIL DE 2025	Reservado N° 3 de la Encargada de Convivencia del Liceo Pedro del Río Zañartu, respecto del incumplimiento en ingreso de asistencia.
4	D.A. DAEM N° 117	08 DE AGOSTO DE 2025	Denuncia ante Contraloría por venta de retazos de latas, por parte de funcionarios de mantención.
5	D.A. DAEM N° 237	31 DE DICIEMBRE DE 2025	Incumplimiento de licencia médica.

III.- Denuncias Recibidas por Ley 21.643 Año 2025, denominada "Ley Karin".

a) Municipalidad:

	ROL	FECHA
1	N°1	08 DE ENERO DEL 2025
2	N°10	09 DE ABRIL DE 2025
3	N°12	24 DE ABRIL DE 2025
4	N°15	30 DE ABRIL DE 2025
5	N°22	25 DE JULIO DE 2025
6	N°23	08 DE AGOSTO DE 2025
7	N°24	13 DE AGOSTO DE 2025
8	N°27	22 DE SEPTIEMBRE DE 2025
9	N°31	10 DE NOVIEMBRE DE 2025
10	N°33	18 DE DICIEMBRE DE 2025
11	N°34	26 DE DICIEMBRE DE 2025

b) Dirección De Administración De Salud:

	ROL	FECHA
1	N°3	30 DE ENERO DE 2025
2	N°4	20 DE FEBRERO DE 2025
3	N°7	14 DE MARZO DE 2025
4	N°8	14 DE MARZO DE 2025
5	N°20	10 DE JULIO DE 2025
6	N°21	15 DE JULIO DE 2025
7	N°25	21 DE AGOSTO DE 2025
8	N°26	15 DE SEPTIEMBRE DE 2025
9	N°28	03 DE OCTUBRE DE 2025
10	N°29	22 DE OCTUBRE DE 2025
11	N°35	26 DE DICIEMBRE DE 2025

c) Dirección De Administración De Educación:

	ROL	FECHA
1	N°2	09 DE ENERO DE 2025
2	N°5	26 DE FEBRERO DE 2025
3	N°6	13 DE MARZO DE 2025
4	N°9	27 DE MARZO DE 2025
5	N°11	21 DE ABRIL DE 2025
6	N°13	25 DE ABRIL DE 2025
7	N°14	25 DE ABRIL DE 2025
8	N°16	07 DE MAYO DE 2025
9	N°17	15 DE MAYO DE 2025
10	N°18	16 DE MAYO DE 2025
11	N°19	17 DE JUNIO DE 2025
12	N°30	27 DE OCTUBRE DE 2025
13	N°32	04 DE DICIEMBRE DE 2025

III.- TÍTULOS DE BIENES INMUEBLES MUNICIPALES

En cumplimiento de la función establecida en el artículo 28 de la Ley N° 18.695 Orgánica Constitucional de Municipalidades, y dado el reciente nombramiento de Notario y Conservador de Bienes Raíces de la comuna de Hualpén, la Dirección Jurídica se encuentra realizando el trámite de traslado e inscripción de propiedades de la Municipalidad de Hualpén en el correspondiente registro de propiedad:

Número de propiedades Municipales	Propiedades inscritas en el Conservador de Bienes Raíces a nombre del Municipio de Hualpén	Propiedades cuya inscripción o traslado se encuentra actualmente en trámite	Propiedades inscritas y trasladadas al Conservador de Bienes Raíces de Hualpén.
197	69	12	7

IV.- RESUMEN DE SOLICITUDES DE ACCESO A LA INFORMACIÓN PÚBLICA

El año 2025 de recibieron y respondieron 347 solicitudes de acceso a la información pública:

AÑO	MES	N° DE SOLICITUDES
2025	ENERO	45
	FEBRERO	15
	MARZO	29
	ABRIL	32
	MAYO	28
	JUNIO	20
	JULIO	26
	AGOSTO	38
	SEPTIEMBRE	26
	OCTUBRE	46
	NOVIEMBRE	26
	DICIEMBRE	16

Se recibieron y atendieron 13 reclamos, según información obtenida desde plataforma de CPLT:

Rol	Tipo Caso	Fecha Ingreso	Decisión	Resumen
C14103-25	Amparo	20.12.2025	Decisión de fondo	Cerrado
C13743-25	Amparo	10.12.2025	Decisión de fondo	Cerrado
C13690-25	Amparo	09.12.2025	Decisión de fondo	Cerrado
C12630-25	Amparo	13.11.2025	Decisión de fondo	Cerrado
C11237-25	Amparo	13.10.2025	EN TRÁMITE	
C10738-25	Amparo	01.10.2025		Cerrado
C10434-25	Amparo	23.09.2025	Decisión de fondo	NO ADMITIDO
C10385-25	Amparo	22.09.2025	Decisión de fondo	Cerrado
C9822-25	Amparo	07.09.2025	Decisión de inadmisibilidad	NO ADMINTIDO
C7748-25	Amparo	14.07.2025	Acoge Parcialmente	Cerrado
C6085-25	Amparo	07.06.2025	Decisión de fondo	Cerrado
C2872-25	Amparo	20.03.2025	Decisión de fondo	Cerrado
C307-25	Amparo	10.01.2025	Decisión de fondo	Cerrado

V.- EN CUANTO A OBSERVACIONES MÁS RELEVANTES EFECTUADAS POR CONTRALORÍA GENERAL DE LA REPÚBLICA.

En cuanto a Informes Consolidados de Información Circularizada (CIC), Contraloría General de la República despachó dos reportes relacionados con la Municipalidad de Hualpén.





SALUD**NOMBRE DEL CONVENIO**

Iniciativa PLADECO
 Responsable PLADECO
 Periodo implementación PLADECO
 Fuente de financiamiento
 Monto \$

NOMBRE DEL CONVENIO

Iniciativa PLADECO
 Responsable PLADECO
 Periodo implementación PLADECO
 Fuente de financiamiento
 Monto \$

NOMBRE DEL CONVENIO

Iniciativa PLADECO
 Responsable PLADECO
 Periodo implementación PLADECO
 Fuente de financiamiento
 Monto \$

NOMBRE DEL CONVENIO

Iniciativa PLADECO
 Responsable PLADECO
 Periodo implementación PLADECO
 Fuente de financiamiento
 Monto \$

NOMBRE DEL CONVENIO

Iniciativa PLADECO
 Responsable PLADECO
 Periodo implementación PLADECO
 Fuente de financiamiento
 Monto \$

NOMBRE DEL CONVENIO

Iniciativa PLADECO
 Responsable PLADECO
 Periodo implementación PLADECO
 Fuente de financiamiento
 Monto \$

SALUD MENTAL EN LA ATENCIÓN PRIMARIA DE SALUD, AÑO 2025

Programas de Salud Mental
 DAS
 Anual
 Ministerio de Salud
 68.671.422.-

ACOMPAÑAMIENTO PSICOSOCIAL EN LA ATENCIÓN PRIMARIA DE SALUD, AÑO 2025

Programas de Salud Mental
 DAS
 Anual
 Ministerio de Salud
 61.172.726.-

DETECCIÓN, INTERVENCIÓN Y REFERENCIA ASISTIDA PARA ALCOHOL, TABACO Y OTRAS DROGAS (DIR), AÑO 2025

Programas de Salud Mental
 DAS
 Anual
 Ministerio de Salud
 23.702.993.-

MANTENIMIENTO DE LA INFRAESTRUCTURA DE ESTABLECIMIENTOS DE ATENCIÓN PRIMARIA, AÑO 2025

No Aplica
 DAS
 Anual
 Ministerio de Salud
 33.293.583.-

CAPACITACIÓN Y FORMACIÓN DE LA ATENCIÓN PRIMARIA EN LA RED ASISTENCIAL - DESARROLLO DE RECURSO HUMANO, AÑO 2025

Programa Formación de Especialistas
 DAS
 Anual
 Ministerio de Salud
 29.045.000

CONTINUIDAD DE CUIDADOS PREVENTIVOS Y DE TRATAMIENTO EN ATENCIÓN PRIMARIA DE SALUD, AÑO 2025

No Aplica
 DAS
 Anual
 Ministerio de Salud
 13.312.960

NOMBRE DEL CONVENIO

Iniciativa PLADECO
 Responsable PLADECO
 Periodo implementación PLADECO
 Fuente de financiamiento
 Monto \$

NOMBRE DEL CONVENIO 2025

Iniciativa PLADECO
 Responsable PLADECO
 Periodo implementación PLADECO
 Fuente de financiamiento
 Monto \$

NOMBRE DEL CONVENIO AÑO 2025

Iniciativa PLADECO
 Responsable PLADECO
 Periodo implementación PLADECO
 Fuente de financiamiento
 Monto \$

NOMBRE DEL CONVENIO

Iniciativa PLADECO
 Oftalmológicos
 Responsable PLADECO
 Periodo implementación PLADECO
 Fuente de financiamiento
 Monto \$

NOMBRE DEL CONVENIO

Iniciativa PLADECO
 Responsable PLADECO
 Periodo implementación PLADECO
 Fuente de financiamiento
 Monto \$

NOMBRE DEL CONVENIO

Iniciativa PLADECO
 Responsable PLADECO
 Periodo implementación PLADECO
 Fuente de financiamiento
 Monto \$

ELIGE VIDA SANA, AÑO 2025

Programas Vida Saludable
 DAS
 Anual
 Ministerio de Salud
 100.158.897.-

REHABILITACIÓN INTEGRAL EN LA RED DE SALUD, AÑO

Programas de Rehabilitación
 DAS
 Anual
 Ministerio de Salud
 139.670.210.-

IMÁGENES DIAGNOSTICADAS EN ATENCIÓN PRIMARIA,

Compra de exámenes imagenológicos
 DAS
 Anual
 Ministerio de Salud
 196.410.130.-

RESOLUTIVIDAD EN ATENCIÓN PRIMARIA, AÑO 2025

Programas Enfoque de Salud Familiar e Integral - Programa
 DAS
 Anual
 Ministerio de Salud
 277.087.085

FORMACIÓN DE ESPECIALISTAS EN EL NIVEL DE ATENCIÓN PRIMARIA DE SALUD - COMPONENTE EDUCACIÓN CONTINUA, AÑO 2025

Programa Formación de Especialistas
 DAS
 Anual
 Ministerio de Salud
 10.000.000.-

FORMACIÓN DE ESPECIALISTAS EN EL NIVEL DE ATENCIÓN PRIMARIA DE SALUD (FENAPS) - MISIONES DE ESTUDIOS AÑO 2025

Programa Formación de Especialistas
 DAS
 Anual
 Ministerio de Salud
 95.331.873.-

NOMBRE DEL CONVENIO

Iniciativa PLADECO
 Responsable PLADECO
 Periodo implementación PLADECO
 Fuente de financiamiento
 Monto \$

FORMACIÓN DE ESPECIALISTAS EN EL NIVEL DE ATENCIÓN PRIMARIA DE SALUD (FENAPS) - MISIONES DE ESTUDIOS "PROYECTO CENTROS RESIDENTES PARA LA FORMACIÓN DE ESPECIALIDADES EN APS" AÑO 2025

Programa Formación de Especialistas
 DAS
 Anual
 Ministerio de Salud
 162.832.717.-

NOMBRE DEL CONVENIO

Iniciativa PLADECO
 Responsable PLADECO
 Periodo implementación PLADECO
 Fuente de financiamiento
 Monto \$

SALUD RESPIRATORIA, COMPONENTES DIGITADORES, AÑO 2025

No Aplica
 DAS
 Anual
 Ministerio de Salud
 17.619.531

NOMBRE DEL CONVENIO

Iniciativa PLADECO
 Responsable PLADECO
 Periodo implementación PLADECO
 Fuente de financiamiento
 Monto \$

APOYO AL DESARROLLO BIO-PSICOSOCIAL EN LAS REDES ASISTENCIALES, AÑO 2025

Programas Enfoque de Salud Familiar e Integral
 DAS
 Anual
 Ministerio de Salud
 81.192.452

NOMBRE DEL CONVENIO

Iniciativa PLADECO
 Responsable PLADECO
 Periodo implementación PLADECO
 Fuente de financiamiento
 Monto \$

ESPACIOS AMIGABLES PARA ADOLESCENTES, AÑO 2025

Programas Enfoque de Salud Familiar e Integral
 DAS
 Anual
 Ministerio de Salud
 48.237.503

NOMBRE DEL CONVENIO

Iniciativa PLADECO
 Responsable PLADECO
 Periodo implementación PLADECO
 Fuente de financiamiento
 Monto \$

CAPACITACIÓN Y FORMACIÓN DE ATENCIÓN PRIMARIA EN LA RED ASISTENCIAL - CAPACITACIÓN UNIVERSAL, AÑO 2025

Programa Formación de Especialistas
 DAS
 Anual
 Ministerio de Salud
 15.671.791

NOMBRE DEL CONVENIO

Iniciativa PLADECO
 Responsable PLADECO
 Periodo implementación PLADECO
 Fuente de financiamiento
 Monto \$

MÁS ADULTOS MAYORES AUTOVALENTES EN ATENCIÓN PRIMARIA, AÑO 2025

Programa Adultos Mayores
 DAS
 Anual
 Ministerio de Salud
 115.813.899.-

NOMBRE DEL CONVENIO

Iniciativa PLADECO
 Responsable PLADECO
 Periodo implementación PLADECO
 Fuente de financiamiento
 Monto \$

ESTRATEGIAS DE INTERVENCIÓN DE URGENCIA EN ATENCIÓN PRIMARIA, AÑO 2025

Programa Atención Urgencia
 DAS
 Anual
 Ministerio de Salud
 377.647.944.-

NOMBRE DEL CONVENIO

Iniciativa PLADECO
 Responsable PLADECO
 Periodo implementación PLADECO
 Fuente de financiamiento
 Monto \$

SERVICIO DE ATENCIÓN PRIMARIA DE URGENCIA DE ALTA RESOLUCIÓN (SAR) CESFAM HUALPENCILLO, AÑO 2025

Programa Atención Urgencia
 DAS
 Anual
 Ministerio de Salud
 951.433.104.-

NOMBRE DEL CONVENIO

Iniciativa PLADECO
 Responsable PLADECO
 Periodo implementación PLADECO
 Fuente de financiamiento
 Monto \$

SALUD RESPIRATORIA, COMPONENTE CAMPAÑA DE INVIERNO, IRA EN SAPU , AÑO 2025

Programa Atención Urgencias
 DAS
 Anual
 Ministerio de Salud
 45.572.038

NOMBRE DEL CONVENIO

Iniciativa PLADECO
 Responsable PLADECO
 Periodo implementación PLADECO
 Fuente de financiamiento
 Monto \$

CENTROS COMUNITARIOS DE SALUD FAMILIAR (CECOSF) DE ATENCIÓN PRIMARIA DE SALUD MUNICIPAL - CECOSF, AÑO 2025

Programa CECOSF de Atención Primaria de Salud Municipal
 DAS
 Anual
 Ministerio de Salud
 460.931.941

NOMBRE DEL CONVENIO

Iniciativa PLADECO
 Responsable PLADECO
 Periodo implementación PLADECO
 Fuente de financiamiento
 Monto \$

REFORZAMIENTO DE LA ATENCIÓN DE SALUD INTEGRAL DE NIÑOS, NIÑAS, ADOLESCENTES Y JÓVENES VINCULADOS A LA RED DE PROGRAMAS DEL SERVICIO NACIONAL DE PROTECCIÓN ESPECIALIZADA A LA NIÑEZ Y ADOLESCENCIA, SERVICIO NACIONAL DE MENORES Y SERVICIO NACIONAL DE REINSERCCIÓN SOCIAL JUVENIL AÑO 2025

No aplica
 DAS
 Anual
 Ministerio de Salud
 45.950.001.-

NOMBRE DEL CONVENIO

Iniciativa PLADECO
 Responsable PLADECO
 Periodo implementación PLADECO
 Fuente de financiamiento
 Monto \$

FONDO DE FARMACIA PARA ENFERMEDADES CRÓNICAS NO TRANSMISIBLES EN ATENCIÓN PRIMARIA DE SALUD, AÑO 2025

Fondo de Farmacia para Enfermedades Crónicas no Transmisibles en Atención Primaria de Salud
 DAS
 Anual
 Ministerio de Salud
 201.375.583.-

NOMBRE DEL CONVENIO

Iniciativa PLADECO
 Responsable PLADECO
 Periodo implementación PLADECO
 Fuente de financiamiento
 Monto \$

SERVICIO DE ATENCIÓN PRIMARIA DE URGENCIA SAPU DENTAL, AÑO 2025

Programas Dentales
 DAS
 Anual
 Ministerio de Salud
 39.997.476.-

NOMBRE DEL CONVENIO

Iniciativa PLADECO
 Responsable PLADECO
 Periodo implementación PLADECO
 Fuente de financiamiento
 Monto \$

ESTRATEGIAS DE SALUD BUCAL, AÑO 2025

Programas Dentales
 DAS
 Anual
 Ministerio de Salud
 623.571.952.-

NOMBRE DEL CONVENIO

Iniciativa PLADECO
 Responsable PLADECO
 Periodo implementación PLADECO
 Fuente de financiamiento
 Monto \$

ESPECIAL DE SALUD Y PUEBLOS INDÍGENAS, AÑO 2025

Especial de Salud y Pueblos Indígenas
 DAS
 Anual
 Ministerio de Salud
 3.125.000

NOMBRE DEL CONVENIO

Iniciativa PLADECO
 Responsable PLADECO
 Periodo implementación PLADECO
 Fuente de financiamiento
 Monto \$

SALUD RESPIRATORIA, COMPONENTE VACUNACIÓN, AÑO 2025

No Aplica
 DAS
 Anual
 Ministerio de Salud
 20.677.977.-

NOMBRE DEL CONVENIO

Iniciativa PLADECO
 en atención Primaria.
 Responsable PLADECO
 Periodo implementación PLADECO
 Fuente de financiamiento
 Monto \$

MODELO DE ATENCIÓN INTEGRAL DE SALUD FAMILIAR Y COMUNITARIA EN ATENCIÓN PRIMARIA, AÑO 2025

Modelo de Atención Integral de Salud Familiar y Comunitaria
 DAS
 Anual
 Ministerio de Salud
 77.651.037.-

**NOMBRE DEL CONVENIO
 ATENCIÓN PRIMARIA DE SALUD, AÑO 2025**

Iniciativa PLADECO
 Responsable PLADECO
 Periodo implementación PLADECO
 Fuente de financiamiento
 Monto \$

APOYO A LOS CUIDADOS PALIATIVOS UNIVERSALES EN

No Aplica
 DAS
 Anual
 Ministerio de Salud
 141.003.264.-

NOMBRE DEL CONVENIO

Iniciativa PLADECO
 Responsable PLADECO
 Periodo implementación PLADECO
 Fuente de financiamiento
 Monto \$

ATENCIÓN DOMICILIARIA PARA PERSONAS CON DEPENDENCIA SEVERA Y CUIDADORES, AÑO 2025.

No Aplica
 DAS
 Anual
 Ministerio de Salud
 6.637.248.-

NOMBRE DEL CONVENIO

Iniciativa PLADECO
 Responsable PLADECO
 Periodo implementación PLADECO
 Fuente de financiamiento
 Monto \$

APOYO A LA GESTIÓN A NIVEL LOCAL EN ATENCIÓN PRIMARIA MUNICIPAL (AGL) SALUDABLEMENTE, AÑO 2025

No Aplica
 DAS
 Anual
 Ministerio de Salud
 3.400.000

NOMBRE DEL CONVENIO

Iniciativa PLADECO
 Responsable PLADECO
 Periodo implementación PLADECO
 Fuente de financiamiento
 Monto \$

PROMOCIÓN DE LA SALUD

No Aplica
 DAS
 Cuatrienal 2025 - 2028
 Ministerio de Salud
 10.638.668

NOMBRE DEL CONVENIO

Iniciativa PLADECO
 Responsable PLADECO
 Periodo implementación PLADECO
 Monto \$

MESA DE TRABAJO SECTORIZADA Y TERRITORIALES, AÑO 2025

No Aplica
 DAS
 Anual-
 0

NOMBRE DEL CONVENIO

Iniciativa PLADECO
 Responsable PLADECO
 Periodo implementación PLADECO
 Monto \$

PARTICIPACIÓN COMUNITARIA, AÑO 2025

No Aplica
 DAS
 Anual
 20.600.000

NOMBRE DEL CONVENIO

Iniciativa PLADECO
 Responsable PLADECO
 Periodo implementación PLADECO
 Monto \$

PLAN AUTOCUIDADO FUNCIONARIO DAS, AÑO 2025

No Aplica
 DAS
 Anual
 30.000.000

NOMBRE DEL CONVENIO

Iniciativa PLADECO
 Responsable PLADECO
 Periodo implementación PLADECO
 Monto \$

PROGRAMA DE SATISFACCIÓN USUARIA

No Aplica
 DAS
 Anual
 0

EDUCACIÓN**NOMBRE DEL CONVENIO**

Convenio
Monto anual M\$
Objetivo

DE IGUALDAD DE OPORTUNIDADES

Convenio de Igualdad de oportunidades SEP
1.676.360

Este convenio está dirigido a dar igualdad de oportunidades educativas a los alumnos económicamente más vulnerables del país a través de una subvención incrementada por sobre la subvención regular, para que la escuela garantice a estos alumnos prioritarios sus posibilidades de enfrentar con éxito el proceso educativo. El sostenedor se compromete a mejorar la educación y calidad de la enseñanza a través de la formulación de un plan de mejoramiento educativo que debe ser aprobado por el Ministerio y que es medido en los resultados obtenidos en los Sistemas de Medición de Calidad de la Educación Nacional (SIMCE). Diez establecimientos de la comuna elaboraron e implementaron su plan de mejoramiento aprobado por el Ministerio.

NOMBRE DEL CONVENIO

Convenio
Monto anual M\$
Objetivo

Junta Nacional de Auxilio Escolar y Becas

Municipios Programa Habilidades para La Vida I
43.809

Este programa se desarrolla desde el primer nivel de transición hasta cuarto básico. Tiene por objetivo contribuir al éxito del desempeño escolar, observable en altos niveles de aprendizaje, baja repetición y escasa deserción escolar, promoviendo el desarrollo de comportamientos y relaciones afectivas y satisfactorias entre los diversos actores de esta.

NOMBRE DEL CONVENIO

Convenio
Monto anual M\$
Objetivo

Junta Nacional de Auxilio Escolar y Becas

Municipios Programa Habilidades para La Vida II
31.715

Este programa se desarrolla desde quinto hasta octavo básico. El programa tiene como objetivo contribuir al éxito del desempeño escolar, observable en altos niveles de aprendizaje, baja repetición y escasa deserción escolar, promoviendo el desarrollo de comportamientos y relaciones afectivas y satisfactorias entre los diferentes actores. Junaeb aporta el 60% del valor total del programa, que se desarrolla en diez establecimientos de la comuna.

NOMBRE DEL CONVENIO

Convenio
Monto anual M\$
Objetivo

Junta Nacional de Auxilio Escolar y Becas

Municipios Programa Habilidades para La Vida III
58.128

Este programa se desarrolla desde primero hasta cuarto medio. El programa tiene como objetivo contribuir al éxito del desempeño escolar, observable en altos niveles de aprendizaje, baja repetición y escasa deserción escolar, promoviendo el desarrollo de comportamientos y relaciones afectivas y satisfactorias entre los diferentes actores. Junaeb aporta el 60% del valor total del programa, que se desarrolla en diez establecimientos de la comuna.

NOMBRE CONVENIO

Convenio
Transferencia de Fondos
Monto anual M\$
Objetivo

Junta Nacional de Jardines Infantiles

Convenio para funcionamiento de seis jardines infantiles Vía

1.410.664

La JUNJI a través de transferencias de fondos entrega recursos para el funcionamiento de seis jardines infantiles en Hualpén con el fin de cubrir la necesidad educativa en el nivel inicial, además de ser un aporte a la comunidad completa al permitir el trabajo o continuidad de estudios medios o superiores de sus madres. Los montos mensuales son percibidos mediante la modalidad de subvención por asistencia de lactantes y párvulos.

NOMBRE DEL CONVENIO

Convenio
Monto anual M\$
Objetivo

Ministerio de Educación

Convenio Programa de Integración Educativa

1.676.360

El programa de integración educativa tiene como objetivo garantizar el máximo desarrollo de las potencialidades de los estudiantes con Necesidades Educativas Especiales Permanentes y /o Transitorias, en un sistema escolar que facilite su integración escolar y social. Los aportes mensuales son otorgados mediante subvención.

NOMBRE DEL CONVENIO

Convenio
Monto anual M\$
Objetivo

Ministerio de Educación

Convenio Fondo de Apoyo a la Educación Pública FAEP 2023
331.764

Este convenio está destinado a apoyar el funcionamiento del servicio educativo, el cumplimiento de compromisos financieros que se mantiene con proveedores o actores del sistema escolar y el apoyo directo al desarrollo de condiciones asociadas a la calidad del proceso educativo, 2023-2026.

NOMBRE DEL CONVENIO

Convenio
Monto anual M\$
Objetivo

Ministerio de Educación

Convenio Fondo de Apoyo a la Educación Pública FAEP 2024
371.576

Este convenio está destinado a apoyar el funcionamiento del servicio educativo, el cumplimiento de compromisos financieros que se mantiene con proveedores o actores del sistema escolar y el apoyo directo al desarrollo de condiciones asociadas a la calidad del proceso educativo, 2022-2023, a la fecha se encuentra ejecutado en un 95%.

NOMBRE DEL CONVENIO

Convenio
Monto anual M\$
Objetivo

Ministerio de Educación

Convenio Fondo de Apoyo a la Educación Pública FAEP 2025
349.881

Este convenio está destinado a apoyar el funcionamiento del servicio educativo, el cumplimiento de compromisos financieros que se mantiene con proveedores o actores del sistema escolar y el apoyo directo al desarrollo de condiciones asociadas a la calidad del proceso educativo, 2025-2026, a la fecha se encuentra ejecutado en un 50%.

NOMBRE DEL CONVENIO

Convenio
Monto anual M\$
Objetivo

Ministerio de Educación

Convenio Intercultural Bilingüe
4.400

Desarrollo de un currículum contextualizado pertinente a la realidad sociocultural y lingüística de los pueblos indígenas Aymara, Quechua, Likanantay, Rapa Nui y Mapuche, mediante la implementación de la lengua indígena en primer año básico hasta llegar a octavo básico.

NOMBRE DEL CONVENIO

Convenio
Nacional del Servicio Civil
Objetivo

Dirección Nacional de Servicio Civil

Convenio de colaboración entre la Municipalidad y la Dirección

El objetivo es dar mayor eficiencia a la implementación de la Ley N° 20.501 y fortalecer la transparencia y difusión de las actuaciones y municipios en esta materia.

NOMBRE DEL CONVENIO

Convenio
Objetivo

Universidad de Chile

Convenio de colaboración institucional
Beneficiar a alumnos y alumnas de educación pública de la comuna de Hualpén, que estén interesados en cursar su pregrado en la Universidad de Chile. Se otorgan 10 cupos anuales para los egresados de los liceos públicos que cumplan con los requisitos académicos de la Universidad de Chile, asegurando este convenio una beca de residencia, en la cual la Universidad de Chile aporta el 50% del costo mensual y la Municipalidad de Hualpén el 50% restante.

NOMBRE DEL CONVENIO

Convenio
Objetivo

Universidad de Las Américas

Colaboración institucional con Facultad de Educación
Se mantiene la vinculación institucional entre ambas instituciones, comprometiéndose la Municipalidad, a través de la DAEM, a aceptar prácticas profesionales a alumnos de las carreras de pedagogía de la Facultad de Educación de la Universidad de Las Américas.

NOMBRE DEL CONVENIO

Convenio
Objetivo

Universidad de Las Américas

Convenio de colaboración con carreras del área salud
Mediante el presente convenio de carácter asistencial-docente, orientado a las carreras del área de la salud -tales como Enfermería, Kinesiólogía, Fonoaudiología, Terapia Ocupacional, Nutrición y Técnico de Nivel Superior en Enfermería-, la Municipalidad, a través de la DAEM, tiene por objetivo constituirse como centro de prácticas para las carreras antes señaladas, en los establecimientos educacionales municipales, específicamente en las áreas del Programa de Integración Escolar (PIE) y Aulas Multisensoriales.

NOMBRE DEL CONVENIO

Convenio
Objetivo

Universidad Católica de la Santísima Concepción

Convenio de colaboración con Facultad de Ciencias
Mediante el presente convenio, se busca la colaboración de actividades curriculares y acciones conjuntas entre la Facultad de Ciencias y la Coordinación de Ciencias y Medio Ambiente, con ejecución en los establecimientos educativos municipales de Hualpén.

NOMBRE DEL CONVENIO

Convenio
Ciencias Sociales
Objetivo

Universidad Católica de la Santísima Concepción.

Convenio Institucional con las Facultades de Educación y

Mediante el presente convenio asistencial-docente que establece y fortalece la vinculación institucional, mediante el cual la municipalidad, a través de la DAEM, se compromete a recibir estudiantes de las carreras de Educación y Trabajo Social, tanto en prácticas profesionales como intermedias.

En contraprestación, la Universidad aportará beneficios tales como capacitaciones, charlas, talleres y el préstamo de infraestructura, en apoyo a la labor de la comunidad educativa.

NOMBRE DEL CONVENIO

Convenio
Educación.
Objetivo

Universidad Nacional Andrés Bello.

Convenio de colaboración institucional con Facultad de

Con este convenio de colaboración en que se mantiene una vinculación institucional, comprometiéndose la municipalidad, a través de la DAEM, a aceptar alumnos de la facultad de educación y humanidades de la Universidad Nacional Andrés Bello. A su vez, la Universidad compromete apoyo a los profesores guías y otros profesionales de la Dirección de Educación con becas de participación en seminarios, charlas u otras actividades académicas y de extensión que se realicen durante el periodo de vigencia del convenio.

NOMBRE DEL CONVENIO

Convenio
Objetivo

Universidad Santo Tomás.

Convenio de colaboración institucional.

Mediante el presente convenio de colaboración, se establece una vinculación institucional en virtud de la cual la municipalidad, a través de la DAEM, se compromete a recibir estudiantes de la Universidad Santo Tomás de las carreras de Gastronomía Internacional, Técnico en Gestión de Turismo, así como de las áreas de educación y administración, para la realización de prácticas progresivas y profesionales.

Asimismo, la Universidad se compromete a acoger a estudiantes de carreras técnico-profesionales provenientes de los Liceos Técnicos Profesionales, colaborando además en instancias de alternancia formativa que favorezcan la articulación entre la educación media técnico-profesional y la educación superior.

NOMBRE DEL CONVENIO

Convenio
Objetivo

Universidad San Sebastián

Convenio de colaboración con Facultad de Educación. Mediante el presente convenio de carácter asistencial-docente, orientado a las carreras del área educación, la municipalidad, a través de la DAEM, se constituye como centro de prácticas profesionales, en los establecimientos educacionales municipales. En contraprestación, la Universidad aportará beneficios tales como capacitaciones, charlas, talleres y el préstamo de infraestructura, en apoyo a la labor de la comunidad educativa.

NOMBRE DEL CONVENIO

Convenio
Trabajo Social
Objetivo

Universidad San Sebastián

Convenio de colaboración con carreras de Salud y carrera de Medicina. Mediante el presente convenio de carácter asistencial-docente, orientado a las carreras del área de la salud y trabajo social, la Municipalidad, a través del DAEM, se constituye como centro de prácticas profesionales en los establecimientos educacionales municipales, específicamente en las áreas del Programa de Integración Escolar (PIE), Aulas Multisensoriales, Convivencia Educativa y programa Habilidades para la vida.

NOMBRE DEL CONVENIO

Convenio
Objetivo

Universidad Santo Tomás

Convenio de colaboración con carreras del área Salud. (Convenio en proceso de firma). Mediante el presente convenio de carácter asistencial-docente, orientado a las carreras del área de la salud - tales como Kinesiología, Fonoaudiología y Terapia Ocupacional - la Municipalidad, a través de la DAEM, se constituye como centro de prácticas para las carreras antes señaladas, en los establecimientos educacionales municipales, específicamente en las áreas del Programa de Integración Escolar (PIE) y Aulas Multisensoriales.

NOMBRE DEL CONVENIO

Convenio
Objetivo

Escuela de Equitación Rene Varas Asenjo.

Convenio de colaboración institucional. Uso de dependencias de la Escuela de Equitación en actividades curriculares y extra-curriculares, propias del sello comunal de fomento de la actividad deportiva y recreativa.

CONVENIOS DIDECO 2025

NOMBRE	MONTO \$	VIGENCIA
Corredor Bío Bío Comunidad de Espacios Culturales	13.400.000	Enero a Noviembre
Servicio Nacional de Bibliotecas Públicas	40.000.000	Anual
Orquesta camareta de Hualpén	6.908.400	Semestral
ONG Casa de la Mujer de Lota	1.000.000	Semestral
Complemento de la Programación 2023 del Centro Cultural	10.000.000	Anual
Emerdanza Programa formativo de iniciación a la danza	5.000.000	Semestral
Fondo Programación 2022 del Centro Cultural Municipal de Hualpén	14.988.775	Anual
Orquesta Sinfónica Juvenil Daem Hualpén, 10 visitas a colegios municipales	7.620.700	Anual
Actualización Plan de Gestión del Centro Cultural Municipal de Hualpén	10.000.000	Julio a noviembre
Convenio Programa Vínculo, acompañamiento Integral con enfoque ocupacional	55.406.000	Anual
Fortalecimiento Municipal	10.363.630	Anual
Fondo de Intervenciones al Desarrollo Infantil	9.000.000	Anual
Programa Fomil 2024	32.600.000	Anual
Taller Apresto Laboral	4.506.504	Semestral
Taller Apresto Laboral Educacional	4.506.504	Semestral
Capacitación Asertiva y Resolución de Conflicto	2.600.000	Anual
Preparados	25.805.624	Anual
Parentalidad	14.750.496	Anual
Previene	53.834.960	Anual
Programa de Habitabilidad 2023	40.000.000	Anual
Programa de Acompañamiento Familiar Integral 2024	140.966.400	Anual
Oficina de Protección de Derechos de la Niñez y Adolescencia 2024	79.050.279	Anual
Programa Mujeres Jefas de Hogar	38.406.056	Anual
Programa 4 a 7	50.098.446	Anual
Red Local de Apoyos y Cuidados	62.315.988	Anual
Proyecto Incluye y Emprende	5.000.000	4 meses
Estrategia Desarrollo Local Inclusiva de SENADIS	87.251.399	Semestral
Estrategia de Desarrollo Local Inclusivo EDLI 2024 de SENADIS	87.251.399	Anual
Tránsito a la Vida Independiente SENADIS	47.200.000	Anual
Sistema Apoyo a la Selección de Usuarios de Prestaciones Sociales	33.010.000	Anual
Eco Mercado Solidario Hualpén	79.220.000	Anual

LISTADO SUBVENCIONES MUNICIPALES OTORGADAS AÑO 2025

Cuerpo de Bomberos de Hualpén	Compra y reposición de material menor y reposición, mantención de vehículos de cuerpo de bomberos y pago de remuneraciones de personal rentado.	\$ 85.000.000.-
Club Deportivo Armando Alarcón del Canto	Pago de arriendo casa habitación para funcionamiento como sede social.	\$ 1.950.000.-
Club de Adultos Mayores Sector Villa Acero	Pago de arriendo casa habitación para funcionamiento como sede social.	\$ 4.300.000.-
Club Deportivo y Cultural Victoria de Chile	Adquisición de distintos elementos y materiales de construcción para terminaciones sede social.	\$ 8.000.000.-
CAM Reminiscencias	Pago de arriendo casa habitación para funcionamiento como sede social.	\$ 1.600.000.-
Fundación TEA Región del BIO BIO	Contratación de profesionales para talleres psicoeducativos integrales.	\$ 2.400.000.-
Corporación el Israel de Dios Internacional	Adquisición de sillas y mesas	\$ 1.369.500.-
Centro Cultural y Social de Superación la Esperanza	Compra alimentos para comedor solidario	\$ 2.800.000.-
Conjunto Folklórico Tierra de Hualpén	Pago de arriendo casa habitación para funcionamiento como sede social.	\$ 2.000.000.-
Agrupación Adopta Patitas Hualpén	Esterilizaciones canino/felino de machos y hembras.	\$ 5.000.000.-
Agrupación Artística Deportiva Social y Solidaria Redentores	Adquisición de materiales de construcción para reparación y mejoramiento de techo y cielo raso de la Comunidad Católica Cristo Redentor.	\$ 2.772.700.-
CAM Solidario	Pago de arriendo casa habitación para funcionamiento como sede social.	\$ 900.000.-
Club Patín Artístico Ilusión Rolles	Adquisición de pasajes aéreos Concepción-Calama.	\$ 2.888.820.-
Asociación de Fútbol Hualpén	Pago de arbitrajes series infantiles y femeninas campeonato 2025.	\$ 12.558.000.-
Familias Azules Hualpén	Contratación de profesionales para realizar talleres integrales para niños y niñas con TEA.	\$ 6.000.000.-
Agrupación Folclórica Mirador Pequeño	Contratación de monitor de Baile y monitor de Canto.	\$ 2.250.000.-
Monitoras de Reiki Ayun	Adquisición de vestuario corporativo.	\$ 350.864.-

Junta de Vecinos Bicentenario	Adquisición de impresora multifuncional.	\$ 219.990.-
Agrupación Manos Entrelazadas	Adquisición de paños, sabanillas y toallas húmedas para pacientes postrados.	\$ 2.000.000.-
Junta de Vecinos Valle Santa María	Adquisición de computador y teléfonos celulares.	\$ 500.000.-
Organización de Amigos Superación Integración y Servicio OASIS	Adquisición de paños, sabanillas y toallas húmedas para pacientes postrados.	\$ 2.500.000.-
Club Deportivo Antena	Adquisición de sillas, cocina y cilindro con carga para sede social.	\$ 1.334.490.-
Junta de Vecinos Villa Floresta II	Adquisición de sillas para sede social.	\$ 879.600.-
Comité de Adelanto El Esfuerzo del Solar	Reparación y mantención de electrobombas de agua potable	\$ 4.000.000.-
Asociación Deportiva de Fútbol Hualpencillo	Pago de arbitrajes series infantiles y femeninas campeonato año 2025.	\$ 7.500.000.-
Club Deportivo Balonmano Villa Acero	Adquisición de indumentaria deportiva.	\$ 597.000.-
Club Adulto Mayor Confianza y Amistad	Pago de gastos básicos, compra de materiales de escritorio y aseo y un hervidor eléctrico.	\$ 690.000.-

TOTAL, SUBVENCIONES OTORGADAS AÑO 2025	27
TOTAL, AGRUPACIONES TERRITORIALES BENEFICIADAS	03
TOTAL, AGRUPACIONES FUNCIONALES BENEFICIADAS	24
MONTO TOTAL OTORGADO SUBVENCIONES AÑO 2025	\$ 162.360.964.-





**MODIFICACIONES EFECTUADAS
AL PATRIMONIO MUNICIPAL**

MODIFICACIONES EFECTUADAS AL PATRIMONIO MUNICIPAL (M\$)

	31/12/2021	31/12/2022	31/12/2023	31/12/2024	31/12/2025
EDUCACIÓN	11,472,305	14,240,593	14,537,307	17,382,711	18,088,404
SALUD	12,416,690	13,275,586	15,451,531	15,703,850	15,655,124
MUNICIPALIDAD	4,501,158	9,090,400	11,190,326	10,594,460	8,765,855
TOTAL M\$	28,390,153	36,606,579	41,179,164	43,681,021	42,509,383





**INDICADORES DE GESTIÓN
DE EDUCACIÓN Y SALUD**

9 INDICADORES DE GESTIÓN DE LOS SERVICIOS DE EDUCACIÓN Y DE SALUD

INDICADORES DE GESTIÓN SERVICIO DE EDUCACIÓN

Puntajes promedio PAES 2025

Los resultados de la PAES 2025 comunales son los siguientes:

- 82 estudiantes de los liceos públicos de la comuna rindieron la PAES para el proceso de admisión 2025.
- Al realizar el análisis de los resultados de las pruebas obligatorias encontramos que un 15% de estudiantes no supera los 649 puntos y sólo un 13,4% supera los 650 puntos.

RANGO DE PUNTAJE PAES	PRUEBAS OBLIGATORIAS	
	TOTAL	%
100-199	0	0%
200-249	0	0%
250-299	0	0%
300-349	0	0%
350-399	3	3,7%
400-449	8	9,8%
450-499	19	23%
500-549	16	20%
550-599	13	16%
600-649	12	15%
650-699	7	8,6%
700-749	2	2,4%
750-799	0	0%
800-849	1	1,2%
850-899	1	1,2%
900-949	0	0%
950-1000	0	0%

Puntajes promedio PAES 2025

ESTABLECIMIENTO	CÓDIGO EDUCACIONAL	COMPRESIÓN LECTORA	MATEM.	HISTORIA Y CS. SOCIALES	CIENCIAS	PROMEDIO (OBLIGAT.)	PROMEDIO NEM
SIMÓN BOLÍVAR	310 (HC)	586,3	565,1	468,7	426,1	577,1	701,5
PEDRO DEL RIO ZAÑARTU	410 (COMERCIAL)	506,2	543,6	516,8	412,5	537,9	716,6
PEDRO DEL RIO ZAÑARTU	610 (TÉCNICA Y SERV.)	523	488,8	484,7	401	504,4	716
LUCILA GODOY ALCAYAGA	410 (COMERCIAL)	512,2	503,5	404	384,7	507,8	754,7
LUCILA GODOY A.	510 (INDUSTRIAL)	525	544,6	424,2	410	536,4	656,3
CEIA HUALPENCILLO	363 (HC ADULTOS)	572,7	502,7	492	381	537,7	549

*Las pruebas obligatorias son comprensión lectora y matemáticas

**El promedio de Notas Enseñanza Media (NEM) se obtiene en base al puntaje asignado por las notas obtenidas durante todo el ciclo de Educación Media.

MEDICIÓN SIMCE AÑO 2024

El Sistema de Medición de la Calidad de la Educación (SIMCE) constituye una herramienta fundamental para evaluar los aprendizajes de los estudiantes en áreas clave como Lenguaje y Comunicación, y Matemáticas. Los resultados de 2024 (publicados en 2025) permiten identificar avances y desafíos en los distintos establecimientos de Hualpén, sirviendo como insumo esencial para la planificación estratégica del PADEM 2026.

Resultados en 4° Básico

LENGUAJE Y COMUNICACIÓN

MATEMÁTICAS

	2022	2023	2024	diferencia	2022	2023	2024	diferencia
THOMAS JEFFERSON	244	274	259	-15	236	267	245	-22
HELEN KELLER	264	261	271	+10	222	246	257	+11
CRISTÓBAL COLÓN	258	290	235	-55	213	266	221	-45
REPÚBLICA DEL PERÚ	233	265	271	+6	213	252	241	-11
VILLA ACERO	255	269	276	+7	233	247	266	+19
ALONKURA	269	261	290	+29	242	241	256	+15
BLANCA ESTELA	242	253	269	+16	233	243	246	+3
LUCILA GODOY	267	227	255	+28	215	228	228	0
PROMEDIO	254	263	266		226	249	245	

- **Lenguaje y Comunicación:** El promedio comunal pasó de 254 puntos (2022) a 266 (2024), mostrando una mejora sostenida al alza. Destacan los aumentos en escuelas como Alonkura (+29), Lucila Godoy (+28) y Blanca Estela (+16). Sin embargo, preocupa la caída significativa de Cristóbal Colón (-55) y la baja en Thomas Jefferson (-15).

- **Matemáticas:** El promedio comunal se mantuvo relativamente estable. Si bien se registró un aumento entre los años 2022 y 2023, este no se mantuvo en 2024 (226 en 2022, 249 el año 2023, y 245 el año 2024). Hubo incrementos notorios en Villa Acero (+19), Alonkura (+15) y Helen Keller (+11). En contraste, nuevamente Cristóbal Colón (-45) y Thomas Jefferson (-22) presentan caídas pronunciadas.

A nivel comunal, los resultados muestran una leve mejoría, con escuelas en ascenso sostenido, pero con importantes brechas internas que requieren planes focalizados.

Resultados en 6° Básico

	LENGUAJE Y COMUNICACIÓN				MATEMÁTICAS			
	2016	2018	2024	diferencia	2016	2018	2024	diferencia
THOMAS JEFFERSON	206	221	240	+19	209	223	228	+5
HELEN KELLER	220	250	224	-26	203	229	219	-10
CRISTÓBAL COLÓN	199	245	229	-16	208	219	207	-12
REPÚBLICA DEL PERÚ	240	234	250	+16	218	222	224	+2
VILLA ACERO	240	248	229	-19	233	223	224	+1
ALONKURA	241	248	217	-31	245	238	206	-32
BLANCA ESTELA	233	239	228	-11	226	235	218	-17
LUCILA GODOY	195	211	228	+17	206	217	216	-1
PROMEDIO	222	237	231		218	226	218	

- **Lenguaje y Comunicación:** El promedio comunal bajó de 237 (2018) a 231 (2024). Se observan descensos en Helen Keller (-26), Alonkura (-31) y Blanca Estela (-11). En cambio, destacan mejoras en República del Perú (+16) y Lucila Godoy (+17).

- **Matemáticas:** El promedio comunal se mantuvo en 218 puntos, sin avances respecto de 2018. Hubo mejoras mínimas en establecimientos como República del Perú (+2) y caídas relevantes en Alonkura (-32) y Blanca Estela (-17).

Se evidencia un estancamiento general en Matemáticas y retrocesos en Lenguaje, lo que exige reforzar las estrategias de enseñanza de base en estos niveles.

Resultados en 2° Medio

	LENGUAJE Y COMUNICACIÓN				MATEMÁTICAS			
	2022	2023	2024	Diferencia	2022	2023	2024	diferencia
LUCILA GODOY	232	204	188	-16	225	225	217	-8
PEDRO DEL RIO	209	214	216	+2	215	210	227	+17
SIMÓN BOLÍVAR	212	228	259	+31	205	237	250	+13
PROMEDIO	218	215	221		215	224	231	

- Lenguaje y Comunicación: El promedio comunal subió levemente de 215 (2023) a 221 (2024). Resalta el aumento significativo en Simón Bolívar (+31), contrastando con la fuerte baja de Lucila Godoy (-16).

- Matemáticas: El promedio comunal pasó de 224 (2023) a 231 (2024). Nuevamente Simón Bolívar (+13) y Pedro del Río (+17) destacan positivamente, mientras que Lucila Godoy cae en -8 puntos.

Se observa un avance en enseñanza media impulsado por ciertos establecimientos, aunque Lucila Godoy continúa con una tendencia decreciente que requiere atención prioritaria.

El SIMCE 2024 muestra que la comuna presenta avances en algunos niveles, pero persisten importantes brechas entre establecimientos. El PADEM 2026 deberá orientar estrategias específicas de mejora en la calidad educativa, priorizando los cursos críticos (6° básico y 2° medio) y los establecimientos con resultados decrecientes, de modo de garantizar una educación equitativa y de calidad para todos los estudiantes de Hualpén.

Datos de Eficiencia Interna

Establecimientos educacionales	Matrícula	Matrícula
	Diciembre 2024	Diciembre 2025
Liceo Pedro del Río Zañartu	271	284
Escuela Thomas Jefferson	458	403
Escuela Helen Keller Adams	223	187
Liceo Simón Bolívar	218	256
Liceo Lucila Godoy Alcayaga	296	266
Escuela República Del Perú	342	308
Escuela Blanca Estela Prat Carvajal	526	477
Escuela Alonkura	397	404
Escuela Cristóbal Colón	149	117
Colegio Villa Acero	597	529
CEIA Hualpencillo	117	136
Total comunal	3594	3367

INDICADORES DE GESTIÓN EN SALUD

METAS SANITARIAS LEY 19.813 DE ATENCIÓN PRIMARIA AL 31 DE DICIEMBRE DEL 2025.

Conjunto de metas establecidas desde el nivel central (MINSAL), las que son adecuadas en el nivel local (acuerdo entre el S.S.T. y la Municipalidad de Hualpén) en relación con grandes objetivos sanitarios nacionales.

Meta	Meta acordada 2025	Numerador/denominador	Puntaje
Nº1 Recuperación del desarrollo psicomotor	80%	25 31	12,5
Nº2 Porcentaje de personas de 25 a 64 años con PAP vigente en los últimos 3 años o test VPH vigente en los últimos 5 años	66%	15.835 18.003	10,99
Nº3A Control odontológico en población de 0 a 9 años	41%	3.543 7.993	6,25
Nº3B Porcentaje de niños y niñas de 6 años libres de caries	17%	190 934	6,25
Nº4A Cobertura Efectiva de DM Tipo 2 en personas de 15 años y más	25%	2.883 10.691	12,5
Nº4B Evaluación anual de pies en personas con DM bajo control	83%	5.319 6.374	12,5
Nº5 Cobertura efectiva HTA en personas 15 años y más	32,5%	6.785 24.275	10,75
Nº6 Cobertura de LME en menores de 6 meses de vida	60%	159 246	12,5
Nº7 Cobertura efectiva de tratamiento en enfermedades respiratorias crónicas (asma y EPOC) en personas de 5 años y más de enero a diciembre 2024	13%	1.859 13.956	6,25
Nº8 Consejos de desarrollo de salud funcionando regularmente	100%	100%	6,25
Total			96,74

DIRECCIÓN DE ADMINISTRACIÓN DE SALUD MUNICIPAL.**ÍNDICE DE ACTIVIDADES DE ATENCIÓN PRIMARIA AI 31 DE DICIEMBRE DEL 2025 (IAAPS)**

Conjunto de metas establecidas desde el nivel central (MINSAL), las que son adecuadas en el nivel local (acuerdo entre el S.S.T. y la Municipalidad de Hualpén) en relación con grandes objetivos sanitarios nacionales.

N°	INDICADORES IAAPS	Fórmula	Meta 2025 Hualpén	Numerador/ Denominador	Puntaje
1	Porcentaje de centros autoevaluados con MAIS vigentes	N° de centros de salud de la comuna autoevaluados mediante instrumento para la evaluación y certificación de desarrollo en el modelo de atención integral de salud familiar y comunitario (MAIS) vigente / N° de establecimientos de salud de la comuna comprometidos a evaluar y/o autoevaluar.	100%	3 3	4,21
2.1	Continuidad de la Atención	(N° de establecimientos funcionando de 8:00 a 20:00 horas de lunes a viernes y sábados de 9:00 a 13:00 horas / N° total de establecimientos visitados) *100.	100%	3 3	4,21
2.2	Disponibilidad fármacos trazadores	(N° de fármacos trazadores disponibles/ N° total de fármacos trazadores) * 100	100%	100%	4,21
3	Tasa de consultas médicas de morbilidad, por habitante año	N° de consultas de morbilidad y controles realizadas por médicos/ Población inscrita	0,82%	46.801 91071	3,93
4	Porcentaje de derivación al nivel secundario	(N° de control y consulta médica realizada en APS - N° SIC de Control y Consulta Médica generadas en APS) / N° total de controles y consultas médicas realizadas en APS)*100	11,20%	8.874 79.132	5,25
5	Tasa visita domiciliaria integral	N° de visitas domiciliarias integrales realizadas / N° de familias (población inscrita /3,3).	0,22%	9.883 27.597	5,26
6.1 A	Cobertura EMP mujeres de 20 años a 64 años	(N° de Examen de Medicina Preventiva realizados a hombres y mujeres de 20 a 64 años / Total de la población de hombres y mujeres de 20 a 64 años inscrita - Población bajo control en programa Cardiovascular) *100.	17,21%	5.523 30.100	3,16
6.1 B	Cobertura EMP hombres de 20 años a 64 años	(N° de Examen de Medicina Preventiva realizados a hombres y mujeres de 20 a 64 años / Total de la población de hombres y mujeres de 20 a 64 años inscrita - Población bajo control en programa cardiovascular) *100.	16,30%	4.234 26.974	4,06
6.2	Cobertura EMP hombres y mujeres de 65 y más años	(N° de Examen de Medicina Preventiva realizados a hombres y mujeres de 65 y más años / Total de la población de hombres y mujeres de 65 y más años inscrita) *100.	45%	6.903 14.229	5,26

7	Cobertura EEDPM 12-23 meses bajo control	(Niños y niñas de 12 a 23 meses con evaluación del desarrollo psicomotor/ N° total de niños y niñas entre 12 a 23 meses bajo control) * 100.	100%	539 511	5,26
8	Cobertura control Adolescente 10-19 años	(N° de controles de salud integral realizados a adolescentes de 10 a 19 años/ población adolescente de 10 a 19 años inscrita en el establecimiento de salud) * 100.	17,62%	2.071 11.496	6,32
9.1	Cobertura de atención Integral a personas con factores de riesgo, condicionantes de salud mental y trastornos mentales	N° de personas con trastornos mentales y condicionantes de la salud mental bajo control de 0 y más años/* 100 N° de personas con trastornos mentales y condicionantes de la salud mental de 0 y más años esperados según prevalencia.	22%	4.293 20.035	5,79
9.2	Tasa de controles de atención Integral a personas con factores de riesgo, condicionantes de salud mental y trastornos mentales.	N° de controles de Salud Mental realizados en personas de 0 y más años/ N° de personas bajo control en el programa de salud mental de 0 y más años.	6%	27.920 4.293	3,47
9.3	Personas bajo control egresadas por alta clínica de 0 y más años	N° personas egresadas por alta clínica de 0 más años/* 100 N° de personas bajo control en el programa de salud mental de 0 y más años.	8%	721 4.293	2,32
10	GES	(N° de casos GES atendidos en atención primaria con garantía cumplida/ N° total de casos GES atendidos en APS) * 100.			Indicador se evalúa por separado 99,97% corte diciembre
11	Cobertura vacunación anti-influenza población objetivo	(N° de personas inscritas validadas pertenecientes a grupos objetivos de población definidos vacunados con anti-influenza /Total de población inscrita de los grupos objetivos) * 100.	85%	36.110 47.939	0
12	Ingreso precoz a control de embarazo, antes de las 14 semanas	(N° de mujeres embarazadas ingresadas antes de las 14 semanas a control / Total de mujeres embarazadas ingresadas a control) * 100.	90,07%	545 567	6,32
13	Cobertura de adolescentes de 15 a 19 años inscritos bajo control por método de regulación de la fertilidad	(N° de adolescentes de 15 a 19 años inscritos que usan métodos de regulación de la fertilidad/ Total adolescentes de 15 a 19 años inscritos) * 100.	23,91%	1.106 5.663	5,16
14	Cobertura de DM 2 15 años y más	(Número de personas de 15 años y más con Diabetes Mellitus 2 bajo control/Total de personas con Diabetes Mellitus 2 de 15 y más años esperados según prevalencia por grupo etario) *100	56,68%	6.374 10.691	6,32
15	Cobertura de HTA 15 años y más	Número de personas de 15 años y más con Hipertensión arterial bajo control/ Total de personas con hipertensión arterial de 15 y más años esperados según prevalencia por grupo etario *100	49%	10.658 24.275	5,67

16	Proporción menores de 3 años libres de caries en población inscrita	(N° de niños y niñas menores de 3 años con registro ceod= 0 / N° de niñas y niños menores de 3 años inscritos) * 100.	62,07%	1.096 1.694	5,26
17	Proporción de niñas y niños menores de 6 años con estado nutricional normal	(N° de niños y niñas menores de 6 años con estado nutricional normal/ N° de niñas y niños menores de 6 años inscritos) *100	65,05%	634 999	4,11
Total					95,54

Se logró un cumplimiento de los indicadores de Atención Primaria en Salud en un 95,54%. Por tanto, la Municipalidad de Hualpén cumplió las metas de 2025.



10

RECURSOS HUMANOS

Avance de la Política de Recursos Humanos

Durante 2025, la Municipalidad de Hualpén trabajó en la implementación de la Política de Recursos Humanos, entendiendo que nuestros funcionarios son el motor que permite cumplir con la misión institucional de servir a la comunidad con eficiencia, transparencia y participación.

Formación y Capacitación

Dentro de las políticas de Recursos Humanos se encuentra incorporado el Plan Anual de Capacitación, beneficio que está destinado a la comunidad de Hualpén al ofrecer el servicio de funcionarios capacitados y actualizados en las materias que les incumbe. Este plan se recibe a través de la Subsecretaría de Desarrollo Regional y Administrativo, se comunica formalmente a todas las Direcciones y funcionarios municipales, quienes postulan a instancias de capacitación técnica y/o profesional.

Bienestar Laboral

El Servicio de Bienestar Municipal de Hualpén durante el año 2025 consolidó su rol como apoyo integral a los funcionarios y sus familias, con énfasis en mayor cobertura en salud, incremento en beneficios sociales y educativos, y fortalecimiento de la vida laboral con actividades culturales y recreativas.

En 2025 se destacó la creación de un ítem "Ayuda Social" destinada a ayudar a aquellos funcionarios que atraviesan situaciones de salud o de catástrofes.

En materia de capacitación, se realizaron dos charlas previsionales para los funcionarios que se encuentran postulando a la Ley 21.135 de Incentivo al retiro voluntario.

Comunicación Interna

La Municipalidad de Hualpén continuó utilizando los canales habituales de información y coordinación, lo que permitió mantener el vínculo entre funcionarios y equipos directivos en el desarrollo de las tareas institucionales.

Modernización y actualización en la gestión

Se incorporaron herramientas digitales que optimizaron procesos internos, reduciendo tiempos de respuesta y aumentando la eficiencia en la atención a la ciudadanía. La simplificación de trámites internos ha sido un paso clave hacia una gestión más moderna y accesible.

Evaluación y Mejora Continua

Durante 2025 se mantuvo una mirada constante sobre la gestión interna, recogiendo experiencias y observaciones que permiten identificar oportunidades de mejora. Este ejercicio ha contribuido a fortalecer la administración de personas y a orientar futuras acciones hacia una mayor eficacia y calidad en el servicio público.

Este proceso de revisión y preparación constituye un paso relevante hacia la consolidación de una gestión de personas más moderna, transparente y orientada a la calidad, sentando las bases para futuras iniciativas que fortalezcan la administración y el bienestar de quienes forman parte de la institución.





**INFORME DIRECCIÓN DE OBRAS
MUNICIPALES, LEY GENERAL DE
URBANISMO Y CONSTRUCCIONES**

Informe Dirección de Obras Municipales, Ley General de Urbanismo y Construcciones

Departamento de Edificación del 01.01.2025 al 31.12.2025:

Permisos de obras nuevas	24	15.784,79	10.109.445	16.218.108
Permisos de obras menores	46	66.367,11	1.961.887	20.342.811
Permisos de obra ornato y plantaciones	8	7.103,36	0	0
Recepción de edificación	39	32.883,15	22.969.449	2.585.657
Resoluciones	54	0,00	0	18.719.135
Cambio de destino	3	130,00	0	40.455
Certificados de regularización diversas leyes	163	12.226,71	1.610.084	23.453.761

* LAEP: Ley de Aportes al Espacio Público, Ley N°20.958

Departamento Técnico del 01.01.2025 al 31.12.2025:

Ítem	Cantidad	Monto \$
Certificaciones	6.503	38.194.045
Archivo	859	2.723.988
Total	7.362	40.918.033

Departamento de Construcciones 01.01.2025 al 31.12.2025:

Ítem	Cantidad	Monto \$
Obras finalizadas	12	5.118.289.823
Obras en ejecución	11	4.584.460.036
Total	23	9.702.749.859
Términos de referencia	0	0
Certificados de inhabilitabilidad o reparable	42	0
Certificados técnicos casos sociales o daños por incendio	97	0
Solicitudes de ocupación bien nacional de uso público	74	36.532.389
Solicitudes de renovación cierre de pasajes ciegos	1	683.060
Solicitudes renovación ocupación espacio aéreo	1	3.681.693
Total	261	40.897.142

Detalle de Construcciones:

PROYECTO	UBICACIÓN	MONTO \$	PLAZO EJECUCIÓN
Mejoramiento Centros de Salud PMI 2025 (DAS)	Varios sectores	49.568.873	40 días hábiles
Construcción sede social Club Deportivo Ajax, Hualpén. ID 4160-13-lp24	Tirol 4081	117.992.872	150 días corridos
Reposición sede social José Miguel Carrera, Hualpén. ID 4160-7-lr24	Curanilahue 443	116.435.186	150 días corridos
Construcción área verde Villa Hermosa, ID 4160-29-LR24	La Reconquista/ Grecia	80.605.314	90 días corridos
Demolición edificio Torre C Puerto de Palos	Puerto de Palos	1.223.648.941	120 días corridos
Conservación emergencia Escuela Cristóbal Colón	Av. Colón esq. Nueva Imperial	313.705.733	150 días corridos
TOTAL		1.901.956.919	

PROYECTO	UBICACIÓN	MONTO \$	PLAZO EJECUCIÓN
Mejoramiento Centro Dental JUNAEB (DAS)	Varsovia 986	35.068.431	40 días hábiles
Construcción sede social Club Deportivo Armando Alarcón del Canto, Hualpén ID 4160-11-LP25	Holanda 1121	104.780.318	150 días corridos
Instalación de luminarias, paraderos y reductores de velocidad, Barrio UV 43 - A, El Triángulo, Hualpén. ID 4160-12-LP25	Sector el Triángulo	42.897.379	30 días corridos
Plaza cívica, Barrio UV 44-F Sajonia y Anibal Pinto, Hualpén	Bremen entre Alemania y Dresden; Sajonia esquina Altona	368.833.462	150 días corridos
Servicio de instalación de 13 cámaras de televigilancia	Diferentes puntos de la comuna de Hualpén	50.000.000	60 días corridos
Construcción multicancha Moravia, Prados de La Floresta, Hualpén	Moravia esquina Sarajevo	82.952.814	90 días corridos
Mejoramiento espacio público Patria Vieja, Hualpén	Patria Vieja entre Alemania y Reconquista	3.265.188.527	365 días corridos
TOTAL		3.949.720.931	

- Otras Labores:

RECEPCIÓN DEFINITIVA Y LIQUIDACIÓN DE CONTRATO

Se ha procedido a preparar y efectuar la Recepción Definitiva y la Liquidación de Contrato de aquellos proyectos ejecutados y cuyas Garantía de Correcta Ejecución se encuentran próximas a vencer:

- Mejoramiento cancha Crispulo Gándara, ID 4160-11-LP23
- Mejoramiento multicanchas Manchester y Esfuerzo Unido ID 4160-56-LP23
- Mejoramiento Cancha Mercado, ID 4160-66-LR23
- Servicio de reparación cierre perimetrales 27 multicanchas comunitarias, Municipalidad de Hualpén, ID 4166-4-LE24
- Construcción sede social Cerro Amarillo, Hualpén, ID 4160-70-B223

INSPECCIÓN TÉCNICA EN TERRENO Y OTRAS LABORES:

- Permisos de rotura de pavimentos y ocupación de Bienes Nacionales de Uso Público.
- Tramitación y revisión de solicitud de ocupación y/o rotura de Bien Nacional de Uso Público.
- Inspección en terreno a empresas con permisos otorgado de ocupación.
- Inspección de obras de emergencia de la Empresa ESSBIO.

Estado de la planificación territorial de la comuna, de los procesos de planificación territorial de nivel comunal en curso y/o del estado de actualización del respectivo instrumento

La comuna de Hualpén se guía por el Plan Regulador Comunal de Hualpén, con vigencia desde el 23.01.2023. Se cuenta con la Enmienda N°1, con vigencia desde el 19.08.2024.

Mediante Decreto N°1189 de fecha 07.10.2025 se dio inicio al procedimiento de Evaluación Ambiental Estratégica para la primera modificación del Plan Regulador de Hualpén. Dicha modificación incluye solamente algunas áreas de la comuna, tales como sector El Triángulo, Club Hípico, Eje Colón y ribera del río Biobío.

Adicional a lo anterior y desde 23.02.2026, se encuentra en etapa de aprobación, la enmienda N°2 al Plan Regulador Comunal de Hualpén, consistente en la incorporación al territorio de planificación comunal, en calidad de Área de Protección de Valor Natural, del Humedal Urbano Price, proceso que concluye con las observaciones de la comunidad el 11 de mayo de 2026.





30 RUTA
LAS PLAYAS 





En ejecución: Parque Urbano Patria Vieja

Construcción de Parque Urbano en espacio público de más de 18 mil metros cuadrados, en calle Patria Vieja entre Avenida La Reconquista y calle Alemania, con área verde y pavimentos, incluyendo circuito para bicicletas, circuito de calistenia, juegos parkour, mesas de ajedrez, bicicleteros, juegos para todas las edades, juegos caninos, paraderos, esculturas, asientos y basureros. La inversión es de más de 3.200 millones de pesos con financiamiento del Gobierno Regional del Biobío.

13 Parque Escocia pronto a ejecución

Construcción de Parque Urbano en espacio público de más de 12 mil metros cuadrados, en calle Escocia entre calles Génova y Bucarest, con área verde y pavimento, incluyendo juegos infantiles, esculturas, sombradores, iluminación de alta calidad, entre otras obras, con una inversión de más de 1.600 millones de pesos del Gobierno Regional del Biobío.

Conseguimos el financiamiento para construir el Parque Cerro Amarillo

En 2025, junto a vecinos beneficiados, conseguimos el financiamiento por 2.479 millones de pesos en el Gobierno Regional del Biobío para ejecutar el mejoramiento del Parque Cerro Amarillo. El espacio de 22.277 m² contará con un anfiteatro, circuito deportivo, nuevas escaleras, miradores, juegos y vegetación autóctona, respetando siempre la cosmovisión mapuche de quienes han estado en el sector.

Diseño de nuevos Parques Urbanos

En etapa de diseño se encuentran nuevos Parques Urbanos en espacios públicos que históricamente han sido tierrales y microbasurales: Parque Finlandia, Parque Alemania, Parque Price y Parque Reconquista.

*Con todas las Áreas Verdes y Parques Urbanos ya construidos, Hualpén superará los 200 mil metros cuadrados nuevos.

Plan Comunal de Incentivo al Deporte**Nueva Cancha El Mercado**

Inauguramos la nueva cancha de alta calidad El Mercado, con una inversión de más de 1.350 millones de pesos desde el Gobierno Regional del Biobío. El espacio, que antes era de tierra, ahora cuenta con pasto sintético, cierre perimetral, torres de iluminación LED, baños y camarines.

Próxima ejecución de Cancha Blanca Estela

Prontamente se ejecutará la obra denominada Cancha Blanca Estela, ubicada a un costado de la escuela del mismo nombre, cuyas obras ya cuentan con el financiamiento del Gobierno Regional del Biobío por más de 1.500 millones de pesos.

Plaza Deportiva Altona

Considera equipamiento de distintas disciplinas como sacos de box, barras de calistenia, pista para atletismo de 50m, mesa de ping pong, muro de escalada, graderías hacia cancha, escaños, áreas verdes y arbolado. El proyecto consiste en la construcción de un área verde que cumpla el rol de atrio de integración deportivo y social, siendo un espacio de comunión de actividades.

Plaza de Calistenia

Diseño mejoramiento Estadio Las Golondrinas

Avanza el diseño del mejoramiento del Estadio Las Golondrinas de Hualpén, a través de consultor externo, cuyo nuevo diseño participativo deberá considerar la reposición del empastado sintético de 7.967 m², nuevas graderías de 1.344 m², recambio de luminarias por equipos con tecnología LED y nuevas postaciones peatonales.

Multicancha Moravia

Con una inversión que supera los 80 millones de pesos de Subdere gestionada por el municipio, se considera la construcción de un radier apto para alojar la multicancha y su trazado, además del cierre perimetral metálico galvanizado de cinco metros de altura, muro de refuerzo tras los arcos con bloques de hormigón y reja superior, trazados para fútbol y básquetbol, implementación de cinco postes con focos y accesibilidad universal.



**PREFIERA
VEREDA
DEL FRENTE**





PARQUE ESCOCIA





















































SAR HU

alpen



Se refiere a esta
Me atrevo, tomo inici

RES

r re
e
uro de
as los

173
172
171
170
169
168
167
166
165
164
163
162

158
157
156

153
152
151
150
149
148
147
146
145
144
143
142
141
140
139
138
137
136
135
134
133
132
131
130
129
128
127

LOVE

ESTROS VALORES

VITALIDAD

...r vivo. Se trata de mantenerse positivo y lleno de energía.
...tivas, me adapto y cambio cuando es necesario.
...Juego para ganar, no para no perder.

RESPONSABILIDAD

...responsable, se trata de ser el protagonista de la propia vida.
...voy a hacer, y hago lo que digo. Mido regularmente mi progreso.
...que crezca. Cuando cometo errores, los corrijo rápidamente.
...s involucrados se beneficien de manera sostenible.

GENEROSIDAD

...as cosas con el corazón y estar centrado en los demás.
...ayudo cuando es necesario. Comparto con los demás.
...a todos los accionistas y grupos de interés.
...mi mismo y a los demás. Somos solidarios.

AUTENTICIDAD

...trata de ser fiel a uno mismo y a los demás.
...mo. Digo las cosas con sencillez y actúo con sinceridad y cuidado.
...ando actúo, considero las consecuencias sobre los recursos naturales del planeta.

...NDAMENTOS HUMANOS Y MÁS INFORMACIÓN EN
EXCHANGE.DECATHLON.COM









A group of five young women are standing behind a white banner. They are smiling and looking towards the camera. The banner has text in Spanish. The background is a white metal fence with vertical bars. The women are wearing various colored jackets, including pink and black. The banner is held taut across the front of the group.

OCTUBRE: MES DE SENSIBILIZACIÓN
SOBRE EL CÁNCER DE MAMA

¿Qué estás haciendo?

LIZACIÓN
MAMA
tú?



Red de 1.200 cámaras sin costo para vecinos

Alcanzamos más de 1.200 cámaras de televigilancia instaladas en la comuna, sin costo para vecinos, y conectadas a la Central Unificada de Seguridad donde son monitoreadas por personal de Seguridad Pública las 24 horas del día y los siete días de la semana. Están instaladas incluso en sectores más alejados de la urbe, como Caleta Lengua o el acceso a la Península de Hualpén. Éstas tienen un objetivo disuasivo y permiten tener pruebas audiovisuales ante la ocurrencia de delitos.

Central Unificada de Seguridad

Reforzamos al funcionamiento de nuestra Central Unificada de Seguridad, donde trabajan nuestros equipos de Seguridad Pública en coordinación directa con Bomberos, Carabineros, Policía de Investigaciones y diversos organismos de seguridad.

Lectores de patentes en accesos

Durante 2025 instalamos 13 cámaras lectoras de patente en accesos principales de la comuna, que entran en funcionamiento en 2026, para identificar vehículos robados de inmediato, avisar a las policías, y evitar nuevos delitos al interior de la comuna.

Caseta de Seguridad en Península

36 Recuperación de vehículos

Previo a la instalación de las cámaras lectoras de patente, mediante verificación manual, nuestros equipos de Seguridad Pública lograron identificar más de 50 vehículos con encargo por robo durante 2025, cuyos procedimientos fueron avisados y tomados por Carabineros.

Aplicación SOS Hualpén

Lanzamos la nueva aplicación SOS Hualpén, herramienta que conecta a los vecinos con nuestra Central Unificada a través de sus teléfonos y presionando sólo un botón. Ésta permite escribir, enviar audios y fotografías, en una comunicación que además es georreferenciada. Si el vecino tiene una emergencia, podemos saber en tiempo real dónde se encuentra. La aplicación, a 2025, cuenta con cerca de seis mil inscritos, quienes han generado más de 3.500 alertas en la plataforma, atendidas por los equipos.

Ejecución de nuevo edificio de la Cuarta Comisaría de Carabineros

Durante 2025 comenzamos la construcción del nuevo edificio de la Cuarta Comisaría de Carabineros de Hualpén, que se convertirá en una infraestructura de dos pisos de cerca de 2 mil 890 metros cuadrados bajo la materialidad de hormigón, para mejorar las condiciones de las labores de la policía, y aumentar los niveles de seguridad. La inversión es de más de 7 mil millones de pesos desde el Gobierno Regional del Biobío.

Inauguramos el nuevo edificio de la Segunda Compañía de Bomberos de Hualpén

Inició el funcionamiento del nuevo cuartel de la Segunda Compañía de Bomberos de Hualpén, que fue construido tras gestiones del municipio como una exigencia de mitigación a la Empresa Nacional del Petróleo con inversión de 500 millones de pesos, debido a constantes episodios de emanaciones de humos hacia la comuna.

Cambiamos la luminaria con la instalación de más de 7.500 luces LED

Para entregar mayor sensación de seguridad y complementar la instalación de la gran Red de Cámaras de Televigilancia, cambiamos las luminarias antiguas de la comuna por avanzada tecnología LED. En total, fueron 7.560 los focos renovados en todo el casco urbano de la comuna.

En tribunales: logramos afirmar nueva iluminación LED para Hualpén

Ante la Corte de Apelaciones de Concepción, la empresa “Servicios Integrales, Ingeniería y Construcción Electric Ltda.” reclamó contra la Municipalidad de Hualpén (Rol N° 38-2024) por haber dejado sin efecto la adjudicación de la licitación pública para renovar el alumbrado público de la comuna. Además, pidió que se detuvieran todos los procesos relacionados con el proyecto. En diciembre de 2026, la Corte rechazó el reclamo y determinó que la municipalidad actuó correctamente. Actualmente, el caso está a la espera de una revisión por parte de la Corte Suprema de Chile.

Por otro lado, existió una impugnación ante el Tribunal de Contratación Pública (Rol 80-2024), presentada por “Unión temporal de proveedores conformada por Constructora e Inmobiliaria Urban Chile SPA, y Servicios Integrales, Ingeniería y Construcción Electric Ltda.”, contra la Municipalidad de Hualpén. Estas empresas cuestionaron la anulación de la licitación del alumbrado público y pidieron que se detuvieran los procesos asociados. En febrero de 2026, el tribunal rechazó la impugnación y no aceptó la apelación presentada, por lo que la decisión quedó firme.

Iluminamos el acceso y final de Caleta Lengua**Logramos demoler el “edificio terremoteado”**

A 15 años del terremoto del 27F, logramos concretar la demolición de la torre C del condominio Puerto de Palos, conocido como el “edificio terremoteado”. Se trata de un espacio que resultó con severos daños tras el sismo, y que terminó abandonado como un espacio en que se registraron una serie de incivildades y delitos. La inversión fue cercana a los 1.200 millones de pesos del Ministerio de Interior y Seguridad Pública.

Entregamos adhesivos disuasivos en sectores con cámaras

Durante 2025 instalamos los nuevos adhesivos disuasivos en 14 Juntas de Vecinos de Hualpén. Se trata de una implementación que va pegada en las ventanas de cada una de las viviendas del sector, que da cuenta que en la zona existen cámaras de televigilancia monitoreadas por nuestra Central de Seguridad.



HIKVISION

CE

WARNING









70

bumbo









11:41 AM



Lecturas
493

Patente







Reportar

SOS

Ubicación















2^a COMPANIA CUERPO DE BOM











RAYAO

STREET
ART

HUALPÉN

FLESAN

FLESAN



MUNICIPALIDAD

AV



Este b
CÁMARAS

2

Monitoreadas d



Plan Integ

CIUDAD DE HUALPÉN

ISO



barrio tiene
DE VIGILANCIA
24 h.

desde Central Unificada
Central de Seguridad Pública de Hualpén

www.hualpenciudad.cl

Programa Muni Gas

Durante 2025, a través del programa social Muni Gas, se pusieron a disposición de la comunidad 35.099 vales de gas para que vecinos priorizados puedan acceder al gas a un precio más bajo que el del mercado, con inversión de presupuesto municipal. Desde el inicio del programa social en 2022, se han puesto a disposición más de 140 mil vales de gas a un precio más bajo.

Entrega de ayudas sociales

Durante 2025 se realizaron 7.035 prestaciones sociales por más de \$308 millones para vecinos de Hualpén que lo requirieron, cumpliendo con criterios técnicos y socioeconómicos. Estas prestaciones se traducen, principalmente, en alimentos, kit de aseo, pañales, ayudas técnicas e incluso servicios funerarios.

Apoyo en emergencias

En cada emergencia comunal, generada principalmente por embates de la naturaleza, equipos municipales se desplegaron en coordinación con organismos de seguridad local, con el objetivo de proteger a la comunidad.

Avance en ejecución de Planta Elevadora de Aguas Lluvia Parque Central

Desde nuestro municipio se levantó y empujó en 2022 una Planta Elevadora de Aguas Lluvia para Parque Central, con el objetivo de dar solución a las inundaciones históricas en el sector en tiempos de lluvia. El proyecto se encuentra a cargo de Serviu, a la espera de poder ser adjudicado y ejecutado.

Más de \$160 millones de apoyo a la comunidad en subvenciones

La Municipalidad de Hualpén, durante 2025, entregó \$162.360.964 en subvención municipal a organizaciones sociales e instituciones de la comuna, con el objetivo de entregar apoyo logístico y económico en su funcionamiento. \$85 millones del total fueron para el Cuerpo de Bomberos de Hualpén.

Ayuda en postulación a fondos Senama de Personas Mayores

En 2025, con el apoyo de la Oficina de Adulto Mayor del municipio de Hualpén, 20 agrupaciones de personas mayores lograron adjudicarse fondos del Servicio Nacional de Adulto Mayor por un total de \$18.327.910, para financiar proyectos de adquisición de elementos básicos, compra de implementación y recreación.

Ejecución de programas de apoyo a personas en situación de discapacidad

Durante 2025, a través del trabajo colaborativo con el Ministerio de Desarrollo Social y Familia y vecinos de Hualpén, el municipio ejecutó los programas Estrategia de Desarrollo Local Inclusivo y el programa Red Local de Apoyos y Cuidados, para avanzar en inclusión y apoyar a personas en situación de discapacidad y a sus familias.

Sala de rehabilitación infantil en Cesfam La Floresta

Junto al Servicio Nacional de Discapacidad y al Ministerio de Desarrollo Social y Familia, inauguramos la Sala de Rehabilitación Infantil con Enfoque Comunitario en el Cesfam La Floresta, que permite desarrollar terapias y estrategias de inclusión para usuarios de toda la comuna.

53 Avance expropiación Caleta Perone

Como un acto de justicia social, desde el municipio junto al Ministerio de Bienes Nacionales se avanzó en la expropiación de Caleta Perone a través de la Ley de Caletas. Esto, para dar estabilidad y tranquilidad a los pescadores que habitan la zona desde décadas y que, actualmente, por encontrarse en un terreno privado, son constantemente advertidos sobre eventuales desalojos y viven sin poder acceder a servicios básicos.

54 Sedes sociales en construcción y en carpeta

Desde nuestro municipio se logró la construcción y recepción de las sedes de la JJVV José Miguel Carrera y Club Deportivo Ajax, además de la construcción de la casa propia del Club Deportivo Victoria de Chile, ejecutada con mano de obra de la organización y con importante apoyo logístico y económico del municipio.

En paralelo, se lograron las aprobaciones en el Gobierno Regional del Biobío de fondos para sedes Floresta IV, Valle Santa María y Los Notros; y se licitará la finalización de la sede Asociación de Rayuela de Hualpén.

Además, en Subdere se logró aprobar sede del Club de Adulto Mayor El Tren de la Vida y Club Deportivo Cruz Azul; y se espera postular durante 2026, a distintas fuentes de financiamiento, sedes de Esperanza Joven, Invicoop, Puerto Saavedra, Floresta I, Caleta Lengua y Solar 3. Al mismo tiempo, se trabaja en agilizar proyectos ya definidos de sedes sociales de Cabo Aroca, Club Deportivo Pacífico, Sin Fronteras y la Asociación de Fútbol Hualpén, mientras continúa el diseño de otros espacios vecinales.

Eco Mercado Solidario

Durante 2025, el programa Eco Mercado Solidario ejecutado por la Municipalidad de Hualpén entregó 30 mil kilogramos de alimentos a 530 familias priorizadas de la comuna, superando la meta de 500 familias.

Adquisición de equipo alzhombres

Tras levantamiento de proyecto y gestiones, con recursos del Gobierno Regional del Biobío la Municipalidad de Hualpén adquirió un vehículo alzhombres para la limpieza de canaletas de bloques habitacionales históricos de la comuna.

Dispositivo de Atención a la Mujer y Diversidad de Género

El Dispositivo de Atención a la Mujer y Diversidad de Género, que apoya a vecinas de Hualpén a través del trabajo de profesionales psicólogas, trabajadoras sociales y abogadas, logró acompañar a cerca de 600 mujeres durante 2025, con una inversión municipal en equipos humanos que supera los \$57 millones.

700 mujeres en talleres de emprendimiento y negocios

Con financiamiento municipal por más de \$154 millones, cerca de 700 vecinas de Hualpén fueron parte de talleres de gestión de negocios (100 emprendimientos proyectados) para fortalecer y formalizar iniciativas económicas, y de emprendimiento femenino (600 proyectados) para desarrollar habilidades productivas y personales. Se realizaron talleres de hierbas medicinales, reiki, cuero, telar mapuche, multicosas, pastelería, tejido y crochet, y autocuidado y estética integral.



MuniGas
HUALPÉN







Vehículo financiado con aporte del





































**EcoMercados
Solidarios**

FOSIS
Ministerio de Desarrollo Social y Familia





2 2











Grandes eventos con más de 1.300 emprendedores locales

Durante 2025 desarrollamos grandes eventos, con la participación de más de 1.300 emprendedores, artesanos y manufactureros de Hualpén. Entre los acontecimientos más grandes estuvo el Parque Criollo de Fiestas Patrias, la Feria Navideña, la Feria del Día del Niño, la celebración del 18 Chico y la Feria de Artesanos y Manufactureros del Parque Museo Pedro del Río Zañartu.

Apoyo a postulación de fondos externos

A través de los equipos del Departamento de Fomento Productivo, más de 400 emprendedores locales y agrupaciones de emprendedores locales han recibido la asesoría necesaria para postular a fondos externos de Fosis, Sercotec, Gobierno Regional del Biobío y privados, con el objetivo de potenciar el desarrollo económico.

Habilitación playas Ramuntcho y Lengua

Habilitamos por tercera vez en su historia la playa Ramuntcho, incluyendo todas las medidas de seguridad e, incluso, un muelle flotante para cabotaje en la zona paradisíaca; además habilitamos la playa Lengua, con enfoque inclusivo, para que todas y todos puedan disfrutar de nuestro polo gastronómico y su costa.

La lectura recorre Hualpén con nuevo Bibliomóvil

Adquirimos, a través de un proyecto gestionado por nuestro municipio y financiado con presupuesto del Fondo del Libro y la Lectura del Ministerio de las Culturas, las Artes y el Patrimonio, un nuevo Bibliomóvil para fortalecer el acceso a la lectura y a los bienes culturales en los diversos barrios de la comuna, con inversión aproximada de 30 millones de pesos.

Orquesta Sinfónica Comunal

Con inversión de presupuesto municipal (\$13.5 millones), se ha retomado y potenciado el trabajo de la Orquesta Sinfónica Comunal de Hualpén, compuesta por niños y jóvenes de la comuna de diversas edades, sin exclusión.

Escuela de Danza Contemporánea

Con inversión de presupuesto municipal (\$7.2 millones), se continuó con la Escuela de Danza Contemporánea de Hualpén, en que niños, niñas y jóvenes, incluso sin experiencia en la disciplina, pueden conocer y experimentar un proceso formativo en danza.

Talleres municipales: rescatando tradiciones

Con inversión de presupuesto municipal, en el Centro Cultural de Hualpén se realizan diversos talleres que buscan rescatar las tradiciones locales. Estos son: telar mapuche, cestería mapuche en fibra natural de pita, pintura, literatura, comics, teatro, danza árabe, cueca, folclore, arte circense, cueca para familia, cueca inclusiva, folclore / guitarra, tango y batería, entre ellos.

Fiestas costumbristas en Hualpén

Durante 2025 realizamos la “Fiesta de la Macha” en Caleta Lengua y la “Fiesta del Changai” en Caleta Chome, con el objetivo de potenciar el turismo y fomentar la cultura y economía local.

Parque Criollo en Fiestas Patrias

Realizamos, en temporada de Fiestas Patrias, un gran Parque Criollo con más de 300 emprendedores locales en las Cuatro Canchas de Hualpén. El evento contó con la participación de bandas como Agrupación Marilyn, Jalá Jalá, Grupo Blue y Grupo Green, Voltaje y Mister Gato.

PLADECO

Logramos la elaboración con personal propio y aprobación del Plan de Desarrollo Comunal (Pladeco) 2026 – 2032, instrumento ejecutado con participación, perspectiva de género, inclusión e interculturalidad, que servirá como hoja de ruta para orientar el desarrollo de la comuna por un período de siete años.

Plan de Acción Comunal de Cambio Climático

En cumplimiento de la Ley Marco de Cambio Climático, durante 2025 se desarrolló el proceso de elaboración del Plan de Acción Comunal de Cambio Climático, instrumento estratégico que orienta la adaptación y mitigación frente a los efectos del cambio climático en el territorio. El proceso fue participativo y vinculante con el objetivo de fortalecer la planificación climática local y proyectar a la comuna hacia un desarrollo resiliente y sostenible.

Esterilizaciones ejecutadas por Ecoclínica Municipal de Hualpén

La Ecoclínica Veterinaria Municipal de Hualpén, reforzada recientemente con una clínica móvil equipada, realizó durante el año más de 900 cirugías de esterilización a mascotas y animales sin dueño en la comuna, con especial énfasis en sectores aledaños a áreas ambientales protegidas y vecinos con menos recursos.

Atenciones de Ecoclínica Municipal de Hualpén

La Ecoclínica Veterinaria Municipal de Hualpén, junto a la Ecoclínica Veterinaria Móvil ejecutó, durante 2025, 1.496 atenciones a mascotas de familias hualpeninas, de las que 256 fueron atendidas en terreno a través del equipo móvil.

Adoptar siempre

Realizamos en 2025 la pasarela “Adoptar está a la moda”, para fomentar la adopción y la tenencia responsable. En el evento se logró la adopción espontánea de seis animales sin dueño. Durante todo el año, además, se fomenta la adopción mediante actividades en terreno y acciones comunicacionales.

Centro de Flora Nativa en Parque Museo Pedro del Río Zañartu

Inauguramos el nuevo Centro de Flora Nativa en el Parque Museo Pedro del Río Zañartu, espacio administrado por el municipio de 13.500 m² inserto en el Santuario de la Naturaleza Península de Hualpén, que servirá para propagar la flora nativa local.

Plan Manejo Santuario Península de Hualpén

Con diálogo, participación y acuerdos, logramos avances significativos en la elaboración del Plan de Manejo del Santuario de la Naturaleza Península de Hualpén, encontrándose actualmente con su zonificación concluida tras un proceso de diálogo y trabajo colaborativo con los propietarios del territorio. El Plan permitirá compatibilizar la conservación de los ecosistemas más relevantes y sensibles con un desarrollo sustentable acotado, siempre fuera de las áreas de mayor valor ecológico, además de la definición de una red proyectada de aproximadamente 30 kilómetros de senderos.

Encapsulamiento zona malos olores Essbio

Tras intensos reclamos de los vecinos y gestiones junto al municipio, logramos que Essbio destine recursos y anuncie durante 2025 el encapsulamiento de la Planta de Tratamiento de Aguas Servidas de Costanera, indicada como fuente de malos olores que emanan hacia sectores poblados de la comuna. Desde el municipio se aplicó una encuesta de olores previa a la instalación del proyecto para verificar, con una posterior medición, que el encapsulamiento funcione.

Más de 160 fiscalizaciones ambientales ejecutadas

Los equipos de fiscalización ambiental han gestionado más de 160 fiscalizaciones ambientales durante 2025, que derivaron en cerca de 500 asistencias a terreno, para atender denuncias de vecinos.

Denuncias contra Enap por contaminación

Durante 2025 se registraron al menos dos episodios de presunta contaminación por parte de la Refinería Biobío de Enap, los que fueron oportunamente denunciados ante la autoridad sanitaria por los equipos de fiscalización ambiental.

Subvención a Adopta Patitas por \$5.000.000

Con el objetivo de realizar y reforzar procesos de esterilización.

Reciclaje Comunal

Desde de septiembre de 2025, en Hualpén implementamos la recolección selectiva domiciliaria de reciclaje en el 100% del territorio comunal, en el marco de la Ley de Responsabilidad Extendida del Productor (Ley REP), a través del sistema de gestión ReSimple. El servicio contempla la recolección diferenciada de envases y embalajes livianos y vidrio, acompañado de un proceso masivo de capacitación a funcionarios, organizaciones, establecimientos educacionales y vecinos.

Reclamo de ilegalidad municipal de Hidronor contra municipio

Se presentó un reclamo contra la Municipalidad de Hualpén ante la Corte de Apelaciones de Concepción (Rol N° 32-2023), en el caso "Hidronor Chile S.A. con Municipalidad de Hualpén". La empresa cuestionó la decisión de poner fin anticipado a un contrato firmado en 2001 (cuando Hualpén era parte de Talcahuano) para la disposición final de residuos domiciliarios. Este contrato terminó debido al cierre del relleno sanitario de la empresa el 30 de abril de 2023, lo que generó un problema sanitario en varias comunas del Gran Concepción, incluyendo Hualpén. Después de analizar el caso, la Corte, en agosto de 2024, rechazó el reclamo y confirmó que la decisión del municipio fue correcta y se ajustó a la ley.











Biblio móvil

MUNICIPALIDAD DE

Biblioteca Municipal
de Hualpén



Proyecto Financiado
por el Fondo del
Libro y la Lectura





APODERAIN



APODE





















Bocatoma
ENAP



RIO BIO BIO

Bocatoma
CAP

BARIA SAN VICENTE













#NOME
ABANDONES



deportivo
CULTURAL
QUI



Gobierno Regional
REGIONAL DEL
BIOBIO



DIRECCION DE
MEDIO AMBIENTE
Y ECOTURISMO



V





mi
Hualpén

CLÍNICA
VETERINARIA

MÓVIL



#NOME
ABANDONES





MUNICIPALIDAD DE
alpen













TRANSITO
PEATONAL



SPECTOR
MBIENTAL









ENVASES LIVIANOS
Y CARTONES

ENVASES
PAPELES

ENVASES LIVIANOS
PAPELES Y CARTONES

REICICLAR ES
**RE
SIM
PLE**



LIMPIOS, SECOS Y
SIN TAPAS PARA EL REICICLADO

ENVASES LIVIANOS
+
PAPELES Y CARTONES

REICICLAR ES
**RE
SIM
PLE**





ENVASES LIVIANOS
+
PAPELES Y CARTONES

RECICLAR ES
**RE
SIM
PLE**



ENVASES LIVIANOS
+
PAPELES Y CARTONES

RECICLAR ES
**RE
SIM
PLE**



LIMPIOS, SECOS Y
APLASTADOS





MUNICIPALIDAD DE
Hualpén

MUNICIPALIDAD DE
Hualpén

MUNICIPALIDAD DE
Hualpén

MUNICIPALIDAD DE
Hualpén



CUENTA PÚBLICA 2024





12

HECHOS RELEVANTES

HECHOS RELEVANTES

Durante 2025, la Municipalidad de Hualpén ejecutó diversos programas y obras, con financiamiento externo y municipal, con el objetivo de satisfacer las necesidades de la comunidad local y asegurar su participación en el progreso económico, social y cultural.

Para dar cuenta de los hechos relevantes durante la gestión municipal de 2025, la información se agrupará en el eslogan "Hualpén construye futuro", que permitirá desagregar planes enfocados en áreas específicas.

El eslogan "Hualpén construye futuro" permite proyectar la visión de una construcción de comuna, mediante el relevo del trabajo actual (construye) en materia de gestión y ejecución de obras terminadas y no terminadas; y la narración de lo que viene (futuro), con la finalización de esas obras y otras obras en carpeta.

HUALPÉN CONSTRUYE FUTURO

Mejoramiento Camino a Lengua

Mejoramos 3,4 kilómetros del Camino a Lengua en Hualpén, aproximadamente desde la Enap hasta la curva del muelle, con una inversión externa superior a 1.500 millones de pesos.

Aumento a 9 nuevos cruces semaforizados

Los nuevos cruces semaforizados aumentaron a nueve, luego de la instalación de un cruce en Avenida Costanera con calle Finlandia, para incrementar la seguridad de automovilistas, ciclistas y peatones tras la puesta en marcha del Puente Industrial. Este se suma a los cuatro instalados a lo largo de Gran Bretaña, dos en las cercanías del Cesfam La Floresta y otros dos en las esquinas de Bremen con Alemania, y Grecia con Suecia.

Pavimentos Participativos 2025

Se ejecutaron durante 2025 pavimentaciones participativas en sectores que históricamente eran de tierra, como la caletera Grecia, los pasajes Hamburgo y Bucarest entre Varsovia y Finlandia, el pasaje Hamburgo entre Patria Vieja y Patria Nueva y pasaje Tirana entre Mónaco y Finlandia; además de las reparaciones de calzada en Alemania entre Sajonia y Bremen, y de vereda en el cuadrante Alemania, Sajonia y Bremen.

Próxima ejecución calle Padre Las Casas

Proyecto de pavimentación de calle Padre Las Casas, entre Rucalhue y La Frontera, gestionado y diseñado por el municipio junto a los vecinos del sector, que en 2025 logró la aprobación técnica en la Seremi de Vivienda y Urbanismo, encontrándose a la espera de financiamiento.

Construcción de Corredor de Transporte Eje Colón

Avance diseño de mejoramiento de Avenida Gran Bretaña

El diseño contempla la intervención con mejoramiento y ensanche de 2,8 kilómetros de calle, desde Rotonda Peñuelas hasta Avenida Las Golondrinas, con ciclovía y parque en su bandejón central. A 2025, el diseño se encuentra en su fase de revisión y aprobación de los organismos sectoriales.

Avance de otras cinco obras de mitigación asociadas a Puente Industrial

Tras presión del municipio junto a vecinos afectados por la puesta en marcha del Puente Industrial, se instalaron barreras acústicas comprometidas en zona de concesión y avanza la ciclovía que conectará las existentes de Hualpén con la magna obra.

En paralelo, según compromisos adquiridos en 2022, avanzan los diseños de grandes obras, incluido avenida Gran Bretaña, además de soluciones de cruces desnivelados en calle Finlandia con Avenida Costanera y en Rotonda Peñuelas.

Nuevo recorrido Ruta Las Playas hacia Hospital Las Higueras

Nuevo recorrido de Línea de Buses Ruta Las Playas, tras gestiones e insistencia de agrupaciones vecinales, permite a vecinos de sectores interiores de Hualpén llegar directamente al Hospital Las Higueras de Talcahuano, a través de buses inclusivos.

Más seguridad vial en todo Hualpén

Ejecutamos diversas tareas de señalización de tránsito y remarcación de señalética existente, además de bacheo de pavimentos con menor afectación, materialización de nuevas balizas peatonales, instalación de reductores de velocidad, mantención de refugios peatonales y reposición de rejillas de aguas lluvia.

Pedimos acciones por camiones con carga peligrosa

En reunión con seremis de Transporte y Energía del Biobío, solicitamos tomar medidas que restrinjan el tránsito de camiones con carga peligrosa por vías principales de Hualpén, atendido el riesgo por circular en las cercanías de zonas residenciales.





CONSTRUCCIONES DON ALBERTO
CONSTRUCCIONES Y OBRAS CIVILES

**HOMBRES
TRABAJANDO**





RANDON

PX-DIR-61

FLETES

UG-6742





CORTINAS
Roller & Home
+569 6545 5838
ROLLERHOME.CL









CRAMA

CT-45

CR LT-45

